新聞報

中華民國十四年三月十二日即乙丑年二月十八日

西歷一千九百二十五年三月十二日 星期四

SIN WAN PAO CO.

INCORPORATED UNDER THE LAWS OF DELAWARE (U.S.A.)

第一萬一千四百五十八號

四張半售洋三分六釐

新聞報館公司股東年會廣告

敬者本公司股東年會訂於一千九百廿五年三月十四號即星期六下午四時在漢口路十九號本公司總事務所舉行特此佈聞 書記員康文奉董事命謹啟

本館廣告刊例

按照此圖印到

上海商務印書館虹口分店

本分店業已開幕，設在北四川路崑山花園西口虹口一帶各學校各居戶，就近在此採購以下物品，格外便利。開幕之初，竭誠優待，並有贈送「英漢雙解韋氏大學字典」辦法，另詳傳單。

現時營業項目

(一)本版及原版各種西書
(二)中西字典辭典小說雜誌
(三)中西各種文具儀器標本
(四)美術畫片及繪畫用器
(五)照相鏡及一切附屬用品
(六)各項運動用品健身器具

新設毛織廠爲投資實業者最好之機會廣告

中國第一毛絨紡織公司 朱葆三 沈敦和 等公啟

電燈機器廉價出售

寄紹商輪股份有限公司召集第十六屆股東大會公告

益中機器有限公司召集第三屆股東年會廣告

中國實業銀行股東常會廣告

百匯銀行明日遷移 天津路同吉里口照常營業此佈

農商部通告第三號

為通告事本部第一期實業證券第一年度年息及紅利自民國十一年五月一日起開始發給扣至本年四月三十日止三年期滿凡持有本券者第一年度息票紅利票務於期內支取期滿後作廢業經上年通告在案現在期限將滿凡未支取者務速向各埠中國農商兩銀行兌領逾期止付幸勿自誤特此通告

王少倩啟事

顧裕龍啟事

任鴻儁啟事

胞兄鑒 函悉已代稟明堂上各事均妥望即回家或示通信地點為要 弟錦棠啟

漢口廣大祥金匯生君鑒

源利公司加添協記聲明 經理人侯琴林啟事

胃抵田單聲明

孫昶告別諸親友

部人在申諸事均已結束急欲返京茲因行期忽促不及一一告辭殊深抱歉藉登報端聊申微忱

房契遺失聲明

無錫東穗生堆棧聲明

浙紹永錫堂催柩回籍通告

聘請買辦

標賣舊洋棧木料

該棧在英租界南蘇州路三十一號三十二號三十三號（即老閘橋西首）計洋棧三宅投標出賣限陰曆二月念五日開標欲購者請至北京路慶順里五十九號同德公司接洽可也

老方九霞銀樓

本樓先設在大東門五十餘年專造金銀首飾兌換赤金精製中外器皿以及鍍金包金鑲嵌珠寶鑽石等類無不應有盡有備精緻禮券為酬應贈送之特色至成色之訂準式樣之時久已有目共賞為遷移所揭今因南石路鄭家木橋北首新屋落成移此交易擇於二月廿二日大開張如蒙賜顧無不格外優待特此佈告 上海英租界南石路鄭家木橋老方九霞白

二月二十二日開張

上海五洲大藥房股份有限公司召集各股東年會公告

本公司董事會議定於四月五號即舊曆三月十三日下午二時（假座西藏路寧波旅滬同鄉會）舉行股東年會報告帳略分配股東官餘利選舉董事監察人屆時務請各股東蒞會為幸 五洲大藥房有限公司董事會啟

滬報繼續出版廣告 改良內容 煥然一新

每日出兩張 夏曆三月初一日繼續發行

無錫興業公司新世界廣告

上海慎昌祥錫箔莊遷移廣告

法界格羅希路七十號特別洋房中西傢具電燈電扇電話完全招租

鳴謝

宋彼亭營長 馬文伯團長 蔡文彬營長 暨 黃大發營長 柯賠縣知事 劍霞辛凱臣營長

招收男女演員

以曾受普通教育身家清白毫無嗜好為合格年齡不限男女兼收以五十名為限報名費不收 閘北鴻興路陸家宅八百七十五號匡時電影有限公司謹啟

新同行源康德記銀樓啟事

春盤開始存貨頗多

繆蕙星咽喉內外科由崑來滬

寓浙江路偷雞橋財神弄槐蔭里一千另五十六號

浙江路偷雞橋牛莊路口 孟義醫院分院開幕送診

梅毒白濁橫痃下疳

上海盆湯弄北橋 恒昌綢布染廠擇于二月念四日起一週紀念 放盤一月 優等贈品

電話北九五七

英大馬路南石路 泰記 裕康綢緞局於三月十八日起 春季大放盤一月

時色出一竭 新齊售承誠 綢備創蒙歡 緞廉碼光迎 花價劃顧

上海南京路大慶里口三百七十三號 惠豐新到綢緞呢絨洋貨 二月十八日起大減價

各貨價目登在今日本埠新聞欄內廣告

招商局新銘快輪准本月十九日即禮拜五晚開往烟台天津 本輪帳房闞灼棠謹啟

招商局新濟快輪准於本月十九日晚即禮拜五開往福州 本輪賬房謹啟

招商局新豐快輪准於本月十九晚即禮拜五開往烟台天津 本輪賬房啓

招商局廣大快輪准於二十日即禮拜六晚開往香港廣東 本輪賬房陳南屏謹啟

三北公司寧興快輪准本月二十日晚八點鐘開往福州 本輪帳房林傳芳謹啟

合肥李氏修譜事務所通告

掌維漢大律師代表顧績成通告吳臻敏女士

露雪臣律師啟事

本律師現受時雨藥房經理杜雨生君聘為常年法律顧問凡對於法律上應負保障之責嗣後無論何人損害權利及破壞名譽等情本律師當依法起訴特此通告

張籥雲律師代表交通部上海電話局緊要啟事

顧文郁大律師啟事

本律師現受上海蒲淞市總董顧潤桂君聘任為常年法律顧問如有人侵犯顧君名譽及非法行為者本律師當依法盡保障之責此佈 小西門外大興街錫昌里卅一號本事務所啟

感謝英國克威大律師重見天日

上海會審公堂公告

上海賽馬

陽曆三月十四號即陰曆二月二十日星期六下午一點一刻起賽馬中特備西餐茶點入場券每位洋一元中西來賓請由馬霍路十四號出入上海跑馬總會謹佈

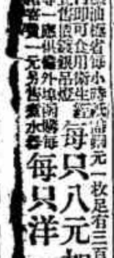

廉價汽燈

每只八元加贈絲罩半打每只五元 每只洋一元

今夜開人臺

蘇州觀前街 青年會

最新影片 明星公司 大佳片

陰歷十二月十七八月 誘婚
陰歷十九二十二十月 好哥哥

每晚七點半准開映 一次只映

價目 合員 四角 非會員 六角

代表上海綢綾染業公所董事游炯啟事

佑尼干公館 赫克孟 費信惇 施乃德 大律師代表

穆安素律師代表周慶棠君啟事

席裕昌律師緊要啟事

沈仁德堂啟事

敬啟者二月廿一日家嚴七旬初度特假愛而近路紗業公所敬備綵觴以娛來賓深恐不周特登報敬邀伏希諸親友早降為幸再女客請帖誤排姓氏尚祈原亮為禱 承慶子沈豸臣 豹臣 駿臣 驊臣 同媳李氏謹啟

國立東南大學全體學生啟事

三教普善堂為建造三教寶壇購買基地啟事

潘緩琴女太太開弔改於陰曆二月念四日在上海平江公所舉行

恕謝不周

十五日為先妣楊太夫人設奠舉哀承蒙諸親友賜唁並惠賻儀光棘人泉壤感謝存殁均感恐諸希亮鑒 此奉佈

懸賞

被竊湖絲賞格

本公司陽曆二月八號即陰曆正月十六日上海出口俄國皇后船 EMPRESS OF RUSSIA 被竊湖絲茲為關係人利益起見凡有人尋到該絲交還本公司者照絲價提十分之一作為酬金決不異言 昌興輪船公司啟

公和來顏料號通告各存戶鑒

各帮米商公鑒

英商上海華洋德律風有限公司緊要通告

書記 C. W. PORTER, C.A. 啟 一九二五年三月九日

大中華電器總公司協理周伯琴緊要聲明通告

遺失存摺聲明作廢

人丹緊要聲明

敬者本公司自製出品龍虎商標人丹向由中法大藥房總經理十餘年來聲名洋溢薄海內外咸所聞知曾於民國四年呈奉農商部准予備案復奉稅務督辦署照機製品減稅條例通行各海關減收半稅均有案可稽詎因農商部商標局成立本公司於上年十一月特派代表北上赴局呈請註冊不意商標局發行之第二十三期商標公報內載有日商森下博將本公司品名人丹二字冒作商標臚註一七九四號册查商標與品名性質各殊豈容朦混本公司以龍虎為商標以人丹為品名中外咸知乃日商森下博於其自製之仁丹已分註第一七八三第一七八四第一七九一第一八〇五等號册復將本公司人丹品名冒作渠之商標臚註第一七九四號册意圖影射朦混商標局未查民國四年本公司立案之成案遽予核准是不但本公司受其影響農商部商標局亦受其欺朦本公司豈能甘於緘默除按照商標條例第二十六條提出異議電請農商部商標局將日商森下博臚註第一七九四號册之人丹商標立予取銷外恐各界因閱商標公報而發生誤會理合登報聲明 中華製藥公司啟

上海三馬路新大新街轉角

大興

綢緞顧繡 呢絨洋貨

陽曆三月十八日 開始營業 各貨發盤

新到春季特別花色數十種一律減價倘蒙光顧無任歡迎 電話中央六九二七

上海三馬路中

大豐綢緞局 春季大減價

上海英大馬路北石路口香粉弄南

物華綢緞零售部

於正月十二日正式開幕

另設廉價部 特別大贈品 廣告

美金鑽戒

Ostey Barton Co.

請得青島大香檳票頭彩拾萬元

青島大香檳票現已到申 諸君欲得頭彩請速駕臨四川路九十六號滋美洋行購買可也每張拾元

北京民國日報聘請訪員

河南禹州被害災民募捐啟

江陰兵災救濟會啟事

利濟

第十四期債券 甲種一等獎 四萬元

特別新章 一等有末一字 二等有末一字 三等有末一字 四五等末二字 有七成多給獎 章程可觸獨一

准於後天開籤 下午二時在上海

給獎最優的

大陸勸業乙券

第十一期 唯一新章

准於明天開籤 下午二時在上海

特種乙券念六開籤

慈善救濟會籌募游民工廠基金還本甲種債券

一等獎 五萬元

二月廿九開籤

信用最著的

東方墾植特種甲券

新章內容十分完備

一等獎 一萬五千元又有一末字

二月廿一日上海開籤

湖北貧民工廠基金債券

第十一期 乙券 二月二十七日開籤

△△△

浙江游民工廠基金債券

第三期甲券 設二萬五千號

一等獎 五萬元

陰歷二月廿五開籤

▽▽▽

給獎特優的

中南墾植基金乙券

特別新章

現已發行 准三月初七日

在上海開籤

上海老北門口

大利元

又三十二連中 慈善期券

頭獎誌禧

別從廉 批發價格特 外埠函購回件極快

補習國文之好機會！

商務印書館函授學社

國文科　四月開課

學級　分初、中、高三級，每級期限一年至二年。

課數　教材　分課本、講義兩大項，均由專家編纂。答案及作文，極爲詳細評改。

本科學費，極廉，各級課程，詳細章程，函索即寄。

入學　下月開課，現已開始報名。

報名處　(一)上海棋盤街商務印書館函授學社　(二)各省商務印書館分館

教育雜誌　第二號出版

每册一角五分　每年一元五角

革命與教育……沈仲九
歷史教授法(上)……何炳松
中學國文教學的先決問題……洪北平
溯因考原法……薛鴻志
小學校的健康教育(中)……楊彬如
新循地理教學之異點……魯民
世界教育的幾種普通的運動……趙廷爲
歐美都市教育之一斑……任白濤
英國教育家威爾士改良教育之主張……周光煦
中國中小學教師問題研究……姚以齊
職業教育與文化教育……沈亦珍
改進我國美術教育的芻議……李邦棟
關於平民教育的幾個問題……劉明水女士
德列武的教育心理學緒論……舒新城

商務印書館啟

中華英文週報

五年紀念　特價每册三分【本年六月底止】

內容要點

本報體例，分初級、中級、高級，讀過英文一年的，便可閱看。初級文字淺短，解釋明白，中級高級程度漸進，最合中等學生及有職業者之自修。

★價目（乙種）
每册原價六分　特價三分
全年五十二册原價二元五角　特價一元二角
半年廿六册原價一元三角　特價六角半
（郵費每册半分）

中華書局

四種彙刊最便宜的時候——上海文明書局謹啓

陰曆二月初一至三月初一日，每種只收二元七角，還有贈品。

命理彙刊　二十五册
相法彙刊　二十二册
占卜彙刊　二十五册
堪輿彙刊　二十五册

每種定價六元　預約三元　廉價期內只收二元七角　再有贈品

郵費每部二角

●預約六月底截止●

錢牧齋全集　四十册　預約中紙十元　廉價期內中紙只收五元　再有贈品　郵費四角

筆記小說大觀　共四輯　每輯定價各八元　預約四元　廉價期內只收三元六角　再有贈品　郵費每輯四角

●預約二月底截止●

章一山太史書例照舊

麗華批發所謹啟

江蘇省立第一中學校招考高中補習班生廣告

江蘇省立第五中學校定期開學

陽曆三月二十日即陰曆二月二十六日

南京金陵大學現有大批蠶種桑苗廉價出售

滬杭甬鐵路管理局標售被燬橋樑鋼料廣告

本局現奉交通部核准招商投標承購被燬橋樑鋼料，有願投標者可向上海北站材料處函索章程。

滬杭甬鐵路管理局標購鋼軌及配件廣告

預算

預算一事，因有意外之變化，每每不能正確，惟有儲蓄於本會之儲戶，其預算必能正確，因爲本會悉照章程辦理，入會者依照章程付欵，日後自能依照章程收欵，有一千餘萬之儲欵保障，可靠無比，入會者之預算，安有不正確，非但正確，而且尚有二萬六千餘元之特獎，以及其他各獎，每月可望，出於預算以外，是以凡有計算個人經濟之人，急宜速入本會儲蓄，此佈　詳章函索即奉　上海法租界愛多亞路七號　萬國儲蓄會啟

統益紡織公司召集第四屆股東年會

統益紡織公司公告

敬者此屆開股東年會因有增改股本及改革議是歸除特別函達外特再登報佈聞　各股東屆時蒞會　統益紡織公司董事會謹啟

龍章機器造紙有限公司股東年會廣告

鎮海莊市湯禮房緊要聲明

錫金公所年例團拜

揚州公所催柩回籍通告

上海協豐號經理統益廠各種線廣告

地址在滬北

上海老西門內　新開三和箔莊

本莊向在紹興精造金銀錫箔貨素，名有年，現爲顧客便利起見，特在上海分設新莊，擇于本月廿二日正式開幕，如蒙惠顧，極誠歡迎。

優等洋房地產廉價出售

中國紅十字會二十年紀念册出版徵求紀念會員

中國紅十字會總辦事處謹啓

振華油漆股份有限公司股東會通告

物華絲織第二廠有限公司股東常會廣告

眞華製線有限公司召集股東會議

寧波和豐紗廠開股東大會並選舉董事監察人廣告

和豐公司董事局啟

上海雜糧油餅交易所股份有限公司第四屆股東會公告

振泰紡織股份有限公司開第四屆股東會

中央信託股份有限公司召集第四屆股東定期會

中央信託股份有限公司催領二月底以前所發收據之新股票

大綸紡織股份有限公司召集股東常會通告

董事會啟

上海銀行公會會員銀行　浙江興業銀行儲蓄部廣告

整存整付　零存整付　整存零付　特種整存零付

上海銀行公會會員銀行　中孚銀行儲蓄廣告

普通儲蓄　特別儲蓄　定期儲蓄　整存整付　整存零付　支息儲蓄　志願儲蓄　特備新式儲蓄盒

行址上海仁記路廿五號　電話六四六八　六四六九　六四六七

中孚銀行股東常會

中孚銀行董事會啟

中國興業銀行啓事

中國興業銀行發給股息通告

中華勸工銀行發給股息紅利通告

本行現定二月二十三號即舊曆二月初一日起發給民國十三年份股息及紅利除登專函知照外先此登報通告

明華銀行廣告

銀行公會會員　新華儲蓄銀行廣告

中南銀行

大陸銀行

金城銀行

鹽業銀行

四行聯合營業

儲蓄會

定期儲金　分期儲金　長期儲金

代理所　上海儲蓄會　大陸銀行

準備庫

上海東門口 鴻大綢緞洋貨局 大減價八折足尺加一 二月初一日起三禮拜止 電話中央四七五三

新同行 震和銀樓二十週紀念
[illegible]

中國廣濟會濟善軒施方給藥通告
[illegible]

上海三馬路 中法藥房春季大廉價 祇有四天

中南銀行召集第四次股東會並發給十三年份股利公告
啟者本行定於三月二十二日（星期日）下午二時在上海漢口路四號本總行三樓開第四次股東常會並改選董事監察人、[illegible]又本行十三年份股利自三月二十日起付、[illegible]特此公告
各股東於會期五日前攜帶股票至本總行換取入會證
中南銀行董事會啟

中南銀行
本行額定資本二千萬元 收足資本七百五十萬元 又撥用 一千二百五十萬元
[illegible]
中南 鹽業 金城 大陸 [illegible]
總行地址 上海漢口路四號 天津分行 英租界中街九十八號 北京分行 東交民巷 漢口分行 [illegible]
電報掛號 中文（二三二） 英文（CHINASOSEA）
總行電話 中央六一八一 [illegible]

大前門香烟
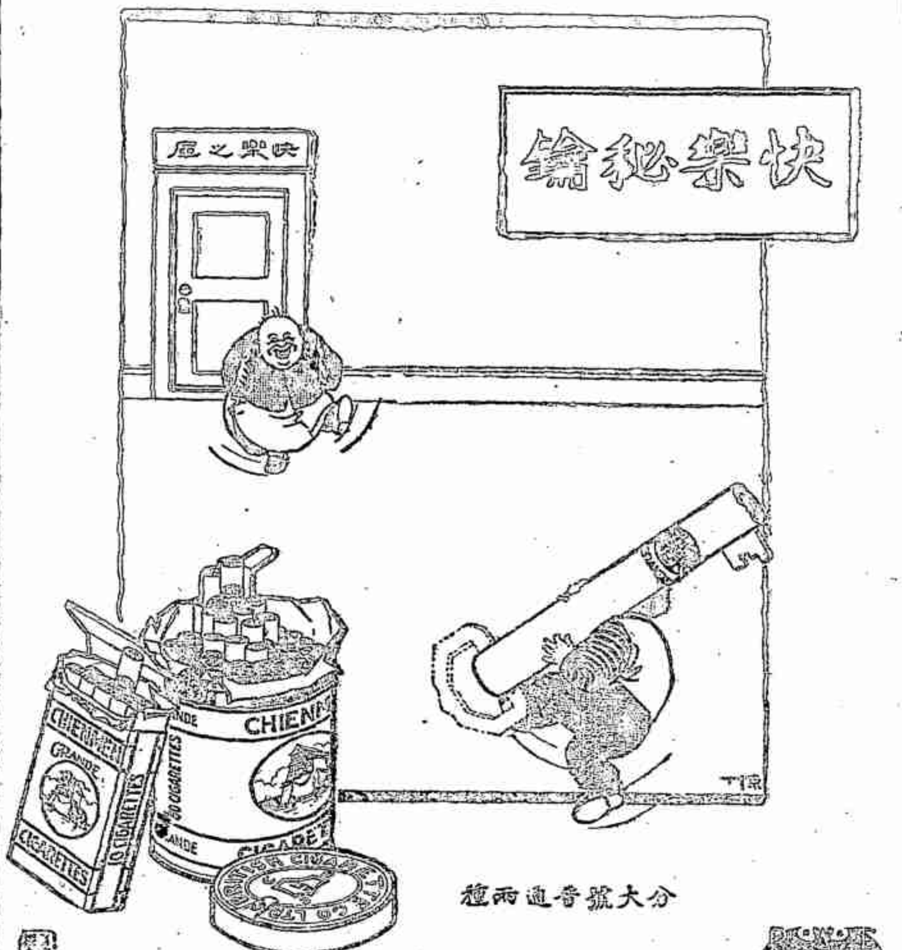

分大號普通兩種

國內專電

○北京

○十一日三點半鐘段宅會議、全體閣員及趙爾巽湯漪許世英朱深林長民梁鴻志等均列席、段謂善後會期、爲日無多、勸許世英打銷辭意、始終其事、許唯唯、旋議軍事財政各案、段擬一兩星期內、由專門委員審査完竣、提出大會、宜疏通各代表交換意見、俾早解决、（十一日八時發）

○聯省政府案、各方多贊成、梁士詒亦謂非如此不足解糾紛、已决提出、（十一日六時發）

○十日善後會議開會、到一百零八人、照法定數缺八人、改開預備會、趙爾巽因咳嗽病、推湯漪主席、任可澄動議、擬休會一星期、胡景翼代表張季鸞反對、謂善後會如休會、恐將來永難開會、豫西戰事是非、由政府負責、善後會可不問、衆議請政府委員說明、賈德耀出席云、政府昨接劉鎮華庚電、陝軍撤至洛陽、同時接胡景翼電、撤兵至鞏縣以東、可望調停、汪允虎提議、善後會應議之件、(一)國民會議組織法、(二)軍事善後委員會條例、(三)整理財政委員會條例、(四)臨時參議院條例、應先討論、褚輔成反對、謂善後會職權不能限制、余擬星期六提聯省政府案、旋議本會會期問題、自開議議事細則起、至本月十五日滿一個月、應延長若干日、屆時再議、即散、（十日七時發）

○熊希齡提裁兵廢督案、有六種可行辦法、已有多人連署、本星期五可提出、（十一日六時發）

○十日善後會議中法制軍事財政各專門委員會、均開審査會、（十日七時發）

○善後會議法制專門委員定十一日開會、審査國民會議條例草案、暨各修正案、十二日經濟專門委員開會、討論議事細則、（十日八時發）

○許世英呈善後會議經費竭蹶、請財部於三日內籌撥十五萬、段函財部速撥、（十一日八時發）

○善後會議專門委員索薪、許世英云財部撥款已有辦法、（十一日六時發）

○善後會議有人提議、請安格聯將經手關稅帳目、交會審査、理由甚充足、但安格聯辭請假回英、（十一日六時發）

○曲同豐向善後會議提出意見書、謂軍官保障法應列入憲法、（十一日六時發）

○陸軍部撥欵數萬、在東堂子胡同組善後會俱樂部、（十日八時發）

○孫岳九日電段、請轉劉鎮華、僞以陝州以東鞏縣以西爲緩衝地點、重行議和、現鞏洛陝一帶電線阻斷、請由太原綠電、劉遵行、（十一日六時發）

○孫岳電、七日胡劉兩軍在黑石關鬨戰、（十一日九時發）

○國民軍消息、胡景翼十日晨已回開封、（十一日六時發）

○晉陝代表温壽泉楚緯經由奉回京、據云張作霖詢豫事甚詳切、若久不决、將有表示、（十一日六時發）

○胡景翼電、禹縣之役、已將王團長鎗斃、趙旅長正在緝捕、以後當保護教堂、（十一日四時發）

○開封省議會電、豫局糾紛、維持抑方、事關至要、定十日召集臨時會議、（十一日八時發）

○十日京晚報載胡軍又入洛陽、但政府仍未接報、（十日八時發）

○孫中山病、神志昏迷、飲食大減、據克利醫生公布單云、形狀危急、（十日八時發）

○十一日孫文病愈篤、醫生束手、于右任等電開封、促柏文蔚田桐等回京、籌議善後、（十一日六時發）

○孫中山雖經克利打針放水、但病狀較十日更惡、十一日孫科電請粵滬津豫等民黨要人來京、討論黨務善後、段遣梁廷幹前往問疾、（十一日八時發）

○府電縉恒惕、政府對吳佩孚、並不捕拿、請轉告吳、勿自驚疑、（十日八時發）

○某方電告吳佩孚仍日居艦中、馬濟爲備行轅、吳囑取消、似有他適意、（十一日八時發）

○香港探報、范石生全部抵梧州、日內與唐繼堯軍接觸、范自稱此行極有把握、後方林虎楊希閔亦有接洽、請中央於短時間對粵省勿發表何項命令、免糾紛、（十一日八時發）

○十一日六點鐘、李思浩召中國交通鹽業金城中南大陸等銀行行員到財部、商新公債行銷辦法、但前三年付息基金尚未確定、（十一日六時發）

○金佛郎案、各名流及學界均贊成李思浩與法使所擬辦法、以五釐金券基金美金三百八十五萬六千六百五十九元一欵、改爲中國墊欵、將來由中法銀行餘利項下撥還、（十日八時發）

○孫傳芳十日覆段電、前軍事倥傯、金山南滙奉賢川沙各縣知事、多乘機逃避、故暫委員維持秩序、茲奉鈞電、自當遵辦、惟軍事未完、一切尚待清理、俟軍事收束、當以蘇屬各縣仍歸蘇轄、（十一日八時發）

○蘇省議員否認陽電反對廢督、（十日八時發）

○盧永祥電段、第四師完全解散、請取消該師番號、以符裁兵之實、（十日八時發）

○湘議、熊克武軍向荆州沙市移動、關係上月熊與趙恒惕在沅江口會商結果、（十日八時發）

○段擬另簡鄂省長、陳宧將作賓均有望、又袁祖銘東下、藉口反對王汝勤、擬改派張學顏繼任第八師長、（十日八時發）

○盧金山九日電段、八師內部團結甚堅、一致服從王汝勤、外傳倒王運動、請勿信、（十一日八時發）

○十一日午、銀行公會宴梁士詒、梁演說歐洲市場、均以英鎊爲主、折合各幣、中國應以銀兩爲主、折合各幣、尚不失經濟上主權、次勸國內銀行界結合、(一)全國銀行公會結合、(二)在會各銀行結合、(三)會內外各行與錢莊結合、(四)各行總分行結合、協力提倡抵押借款及貼現、俾發展證券流通力、補助現金籌碼之不足、並望各行協助交易所、但交易所應自改善、（十一日六時發）

○陸部覆政府、孫岳所擬軍費預算、每年八百十餘萬、在軍政未定前、未便提出善後會議、（十一日八時發）

新評一

聯省政府（浩然）

善後會議中對於政府制度。頗多提議。褚輔成主張多數執政。鍾才宏主張聯省。今梁士詒亦有聯省政府之提議。當局擬設法抵制。恐終不免成問題也。今之政府乃臨時草創。根據薄弱。自無待言。證以近事。措置能力亦多弱點。然改組以後。果能勝於今否。實一疑問也。說者謂一派覺悟。決議統治不如集思合力。此其說自顛撲不破。惟聯省之利。尙此廣東七總裁曾經試驗。結果不但不能和衷共濟。反因此惹起糾紛。西南諸省亦隨破裂。今更有加於此。果能不再蹈前轍否。且傾軋之害。不僅各派相互間爲然也。一派之中。時復見之。無論採何制度。總不能無隱憂。既有限制。即不免有缺望者。此缺望者即足以與風作浪。破壞成局。將以何策應付乎。

新二十四孝之八

●郭鐘寶

郭鐘寶。生性孝直。侍奉嚴親。純以至誠出之。一日其父患病。鐘寶即請醫爲之診治。服藥一劑。而病未愈。便背人割臂肉。投入藥罐中。鮮血淋漓。正在裂布包裹。適被其姊所見。語之曰。父親小病耳。焉用割股爲。鐘寶答曰。昔年仙慈亦由小病而變成絕症。故我急望父病告痊也。其姊因其戇而戲之曰。爾欲永保父親康健。須覓得西王母之不死藥。鐘寶信以爲眞。因思秦始皇亦曾遣方士求之。只須破工夫不愁無覓處也。待父病愈後。留書告別。先赴深山窮谷中搜尋。繼乘舟入海訪問。均屬徒勞。不得已遥造姊丈之門。請求指示。姊丈憐其愚孝而告之曰。九福公司之百齡機。與不死藥有同等效力。盍購歸以奉嚴親。鐘寶曰唯唯。即購百齡機以歸。其父服之。果然日進康强。足力加健。腦力增强。衰弱盡除。宛然三十餘歲之人也。

◉總發行所 上海愛多亞路 九福公司
◉分發行所 各省 中西大藥房
◉分售處 上海 先施公司 永安公司 世界貿易公司

小瓶一元 每打十元 大瓶二元 每打廿元 郵費不收

請在此處剪下

◉百齡快覽贈券◉
▲封面 [illegible]
▲內容 [illegible]
▲式樣 [illegible]
▲贈送辦法 [illegible]

啟者茲寄上郵票 分 祈寄下 百齡快覽 冊（凡函索五冊以上者請將號碼寫明以免遲誤）請即寄至 省 縣 路 號交 收可也此致
上海九福公司廣告部大鑒

接國內專電

◎十日閣議、通過軍事整理委員會條例十六條、當晚咨送善後會議、又決嗣後行文善後會、改用臨時執政咨文、參陸部呈請將駐外武官經費列入使領經費內、以便遴員派充、決暫緩、招待班禪費除飯食每日四百元外、再加二百、作一切費用、又蒙藏院撙節開支、決照辦、（十日八時發）

◎十一日午刻、班禪謁段、謂外蒙俄兵撤退、祇有少數青年、被俄人誘惑、請向加拉亨交涉收回外蒙、余願祈禱和平、并以佛力使青年覺悔、（十一日六時發）

◎使團定十二日會議加拉亨加入使團問題、但各使贊同與否、仍未一致、（十一日八時發）

◎漢口商會電、懇援滬條例、改為特區、交內部核、（十日八時發）

◎晉商會電、殺虎多關監督擬在大同設收稅分局、違背稅章、請明令制止、交財部核、（十日八時發）

◎赤塔電、領事張瑋向俄官交涉後、華僑代表得加入財務會議、減輕華僑營業稅、即擬派公債、亦不强迫、僑民商務、日見起色、（十一日四時發）

◎交通部擬減輕中東南滿兩路運輸貨物稅、已籌議辦法、會同外交部、向兩公司交涉、（十一日四時發）

◎李家鏊電、擬組大使館、請派廖世功為參事、（十一日四時發）

◎王揖唐九日晚由張家口回京、將赴奉、（十日八時發）

◎京律師公會、提議陳炳堃違法召集協會、公推林行規等五人檢查、交總會公決、又提議召集總會、督促公會職員辦理開會、（十一日四時發）

◎蕭耀南電、鷄公山土匪甚多、外僑恐慌、可否派窩師入駐保護、請電示、（十一日四時發）

◎甘代表趙從鯤語段、隴東鎭守使張兆鉀、謀任甘省長職、有壓陸洪濤野心、請注意、（十一日六時發）

◎前河南財政廳長康寶志及會計沈聯桂犯贓案、地檢廳已將案卷提取到京、俟康沈解京、即開審、（十一日六時發）

◎閻錫山電交部、太原潼關西安電報、非常濡滯、未審何故、部覆嚴行澈查、（十一日八時發）

◎十一日上午公債市、玖陸三三八、陸厘七七八五、長期七一四、下午玖陸三三三、陸厘七八一、長期七一四、金融未開、（十一日八時發）

◎寧商會電、請撤消津浦路徐州特捐局、批交財部核、（十一日八時發）

◎京交易所定期開做期貨、劉治洲先允批准、現多人函劉、該所上年違法舞弊案、尚未解决、不宜允許、遂暫擱未批、（十一日八時發）

天津

◎戴澧榮源均來津、力勸溥儀勿出洋、並謁日領事日提督、請禁止日人、勿牽引溥儀東渡、現同住張園、

◎旅津鄂人十日電孫岳、責其既出任調停、不應加入戰事、請速勸阻變方停戰、（以上十一日七時發）

香港

◎許崇智蔣介石十日由揭陽抵汕、商會等迎接、陸續道碧、擬設潮海綏靖處、張民達任處長、電胡漢民謂先靖潮汕、再下惠州、惟林虎部現出五華與寗海陸豐、平淡防務急、派七八旅學生軍回防、望速除圍後方、

◎[illegible]六千餘人、結果船泊稅不撤、一致罷業、通

除入潮後、林部黃業興林子雲出橫流、擊海豐、劉志陸由梅林攻三多祝、後路被截、胡漢民促朱世貴部及駐省湘軍二團、限三日赴前線、

◉左路探報、林虎部一由興寗豐順趨揭陽、由劉志陸指揮、一由紫金出三多祝、黃任寰指揮、

◉王定華李易標率兵四千八、九日過平陵、向博羅增城兼程而進、

◎林虎八日由紫金抵五華、前鋒達陸豐、

◎許崇智因林虎部佔陸豐、斷歸路、急調第三師鄭潤琦部及四邑之梁士謨部加入淡水方面、鄭部十日抵省、梁部未到、許又調永豐艦赴汕、惟永豐艦在廣州出發已三日、今仍未抵汕、

◎范石生十日改乘廣三路車赴三水、轉輪赴梧、臨行電孫文胡漢民、謂唐逆託名聯治、侵圖兩粵、不加征討、何以固粵局、用是遵行帥令、提軍西上、此行要旨、在固粵援桂除奸、他非所知、

◎范石生楊蓁在梧會銜佈告、略謂唐賊每年搜括一萬萬元、匯存外國銀行、諸君何苦忍饑為唐賊一人拚命、不如服從中央、茲懸賞格如下、能殺唐繼堯及其鷹犬或細來轅、賞現洋一萬至十萬等語、

新法老手負責斷根
花柳病
淋病 梅毒 橫痃 痔瘡 腎虧

立愈九種心痛 反胃噎膈
浦東祝家橋樅張明柏

痛包好 沈佩德

餘杭香弄木七世傳 瘋科

君有服藥無效他醫束手之瘋痛 平

小兒專科療養院 遷移通告

◎黃紹雄令梧州各俱樂部每間報效巾餉三千元、各行商店合籌十萬、內銀店每間八百、平碼行每間五百、其餘每間三百、遭火各店用棚搭門者亦同、已歇業者每間五十元、殷富民居每間五十元、

◎梧州消息、柳州唐軍斜出平樂、與桂平范部離三十里、將接觸、李宗仁黃紹雄各抽一部、戒備平樂線、

◎傳賓縣唐繼堯軍六日晚退駐永平、

◎劉震寰將在南寗就省長職、

◎十日貨船協會電港商會、船泊稅未撤消前、勿運貨來省、

◎十日罷載工會最後會議、男女工到七千餘人、結果船泊稅不撤、一致罷業、通電云、船舶稅重、剝削太苛、民實無餘皮供剝削、呼籲無門、迫得停業、

◉九日胡漢民將行李三十餘件派黃某乘夜輪運港、聞胡擬十二日離粵、省長職交古應芬代、元帥職交許崇智代、（以上十一日八時發）

廈門

◉粵軍多在大坡之河墘、許崇智部八日進迫黃崗、并佔與寗梅縣、

◎陳炯明在東山、擬堅守分水關、待反攻、

◎周蔭人指定雲霄詔安為粵軍駐地、令張毅李鳳翔派兵會同贛軍賴世璜助陳反攻、

◎洪兆麟派林乾元赴漳、見張毅、日來各方代表往來不絕、

◎周蔭人允高義在泉州東嶽廟設司令部

◎徐飛龍林清龍五日夜又攻德化城、徐部饒排長一人、天曉徐退高前嶺、李退下寨鄉、

◎上海著名拐匪趙子雲在厦破獲、

◎海軍駐汕辦事處主任郭詠榮隨陳炯明逃赴東山、辦事處亦撤、（以上十一日十時發）

濟南

◎稽征處長高延文免職、以孔令煦繼任、

◎十日總商會長張子衡、由濟赴京、參與善後會議、

◎東臨道尹柯延齡十日涖新、

◎青島司令王翰章由濟回青、

◎陸部來電、督辦關防鑄成、希派員來領、鄭士琦派申副官前往領取、（以上十日二時發）

青島

◎督署派秘書趙翰春為善後會議代表、許世英電督署、已派趙為軍政專門委員、請速報到、

◎奉張電鄭士琦、請代向溫樹德交涉綏遼砲艦、鄭據情電溫、溫派熊觀民赴濟、與鄭接洽、十日返青、溫已電奉張、允交綏遼、請派員來青接收、

◎華甲運艦電溫樹德索煤費、該艦由漢至青、需煤四百噸、合洋萬餘元、溫令照撥、

◎溫樹德令港政局修理海琛艦、

◎小港搶刦風船匪犯、係陸戰隊第一營逃兵于盛龍等、已提交該營長審訊、

◎海關破獲煙土一千餘兩、

◎膠澳商埠劉歸魯轄、將提出善後會議表决、

◎溫樹德擴充衛隊、開始招募、（以上十一日四時發）

長沙

◎省議會十日開會、議員周蔭棠等、對熊克武駐湘西、提出質問、略謂查省外軍隊、非經本會議決及政府允許、不得駐紮或通過、省憲早有規定、熊去冬藉名聯治假道、本會當時以主義相同、未經論及、詎熊克武率部數萬、遍布沅澧數十縣、勵至勒提賦稅、侵奪內政、湘西人民、困苦難堪、前川議長熊嘽滋會、曾將湘民苦情、請其轉熊、迅率所部出境、迄仍寂然安處、若將終身、破吾湘之自治、視吾湘為外府、是熊克武陽假聯治美名、陰行破壞之實、且去冬程潛倡議北伐、取道湘南、政府因維護省憲、曾以實力制程、何對程則嚴、對熊則寬、究竟政府對保境宗旨有無變更、對熊已否促其出境、如熊藉故遷延、有無排除辦法、特提出質問、限三日內答復、以釋疑團、衆一致贊成通過、轉咨政府答復、（以上十日十二時發）

◎段代表周渤由常德抵省、定於十一日北上、

◉岳州鎭守使鄒序彬電趙恒惕報告與吳佩孚接洽情形、吳云以現政府有派艦追捕之訊、擬將兵艦舍去、個人上陸、游覽湘中各地、商趙意旨、趙以如吳果去兵艦、自不妨隨地優游、吳個人或可來長沙一行、

◉某通信社訊、楊森袁祖銘現均派有代表在岳、歡迎吳佩孚入川、聞吳意如京政府迫甚、即輕裝間道入川、

◉趙恒惕令嚴辦在寗遠騷擾之營長鄒祖信、

漢口

◉吳佩孚離鄂赴岳州、確因三日前有江鯤艦至黃州監視、並得杜錫珪電告、許建廷奉命來捕、遂開艦上駛、故蕭耀南趙恒惕馬濟等、事前均無所聞、趙得訊、召唐生智賀耀祖等各師旅長會議辦法、決勸吳離湘、否則解除殘餘衛隊武裝、將兩艦交還鄂省、個人居衡山休養、刻派鄒序彬等到岳與吳交涉、並派陳强十日過漢赴京、報告眞相、

◉聞吳佩孚確甚消極、外傳在岳州聯川湘軍隊別有企圖、均失實、吳對殘餘衛隊、甚願解散、鄂派李炳煦到岳時、吳曾面交衛兵約二百人、由李帶漢資遣、

◉馬濟定十一日返岳、湘省在漢廠訂購鎗彈二十萬發、由馬帶往、（以上十一日一時發）

◉江鯤艦及小魚雷艇二艘、十日過漢赴岳、聞係奉中央命令、捕吳佩孚、軍署得訊、派員將該艦及魚雷截回、現泊武昌鲇魚套、

◉蕭耀南十一日由黃岡乘楚振艦返省、午後可到、

◉漢陽兵工廠新造迫擊砲多尊、十日午在武昌南湖演武廳試放、于學忠孫建業余蔭森及旅長均親到參觀、

◉川省兵輪漢華、在巫峽被撞沉沒、（以上十一日六時發）

開封

◉胡景翼到汴、各界往謁、詢戰事、答因[illegible]自述、在黑石關血戰四晝夜、後因風起、順風揚沙、大勝、七日奪關、憨軍馬河清部投降、餘潰、憨玉琨單騎逃命、有瘋狂說、劉鎭華確在關督戰敗後逃嵩縣、並傳劉身受傷四處、現豫西已無戰事、留岳維峻樊鍾秀在偃洛收束潰兵、辦理善後、（十一日五時發）

重慶

◉八日午、劉湘囑川東道尹周代本、由電話詢楊森眞意、楊答無他、如不信、請甫公提條件為保障、劉湘當擬（一）飭各軍謹守原防、免生誤會、（二）無論何人不得駐兵自流井、護井軍隊再商派、（三）鹽款分配、即擬適當辦法、楊森贊成、并飭抵仁壽李家場之大部停進、形勢緩和、

◉省電、楊森允撤駐自流井軍隊、并交鹽稅、

◉楊森劉成勳交歡石靑陽、請省中孫某疏通熊克武為川鄂督辦事、（以上十日二時發）

蚌埠

◉路局消息、九日夜南來二十八號加車、在小汴莊出軌、十日南來車延至下午九句鐘始到、（十日九時發）

◉皖軍第一四五各旅長倪朝榮高世讀華滑章十日會電、歡迎新任淮泗道尹唐啓堯蒞皖履新、

◉二旅團長何振揚等共二營、奉令調往宿州堤防、開至蚌埠、聞裁併令、暫駐車站之南部、聞經副官長第一第五倪華兩旅長力勸該團仍開防地、（以上十一日一時發）

安慶

◉新實業廳長方時簡十一日接印視事、（十一日四時發）

南昌

◉省議員對胡思義、擁倒兩方爭鬪甚烈、紳界李國珍黃大壎張履春宋育德譚承元等特聯名電京袒胡、據政界消息、如此爭鬪、恐將兩敗俱傷、（十一日四時發）

揚州

◉緝私排長崔振海犯姦案、十一日鎗斃、

◉十一日大風、城內火燒百餘家、斃數人（十一日八時發）

國外專電

巴黎

◉荷蘭女皇赴瑞士、聞此舉甚關重要、大抵為萊茵河駐兵及瑞荷二國嚴守中立事件、（十一日發）

國內譯電

●孫中山漸近彌留

十一日北京電、孫中山左右深慮孫漸近彌留之境、竟里醫士終夜不離孫側、今晨布告稱、自昨日起、孫之狀況更惡、腹水增多、設法去之、以減壓力及免嘔吐、孫體溫如常、脈搏一百五十六十次、呼吸十八次、

●善後會議與金佛郎案

十一日北京電、善後會議大約將於星期五日討論金佛郎問題、彭養光勸議警告政府、凡關於中國權利之解決辦法、輿情不能容忍、

●溥儀暫不出洋

十一日天津電、溥儀滬告京津時報、謂渠擬無限期寓津、蓋恐出游海外、引起猜疑、日員保護周至、殊堪感謝、又謂渠之私產今在調查清宮委員會之手、所有地契、均由該委員會掌管、渠之器物、恐多被竊云云、溥儀今仍寓張彪花園、僅於至英租界及跑馬場時、出門一次、溥儀遞及渠由京乘火車赴津時、車中有馮玉祥部下軍官多員、竟不之殺、殊堪發笑云、

國外譯電

●英國與裁軍公約

十日巴黎電、倫言報日內瓦訪電稱、日內瓦有一種印象、以為英德兩國反對裁軍公約及小協約、惟出席行政會之十國、內有六國、業已簽定裁軍公約、其中有主張聯合抵禦者、亦有游移徘徊者云、新時代報訪電稱、捷克現有之波蘭邊界乃絕對不可能事云、晨報訪電稱、不允以友好的擔保給與法國者、乃畏之殖民地、澳洲與紐絲綸不信任與黃種人所立之公斷條約、但欲有美艦隊以保護之、裁軍公約不能立即銷滅、九月間必再討論之、屆時或有意見變更之處、如不以擔保盟約代替之、或日本仍忠守裁軍公約之主張、則屆時當有一種新行動、而將英帝國於不愉快之地位云、

●法國財政難題

十日巴黎電、前兵區善後部長洛歇爾氏對巴黎日報言法國之財政、謂法國之預算案、現已出入相衡、但捐稅已達最高之點、目前財政部之困難、起於利率之過高、以致固定財政之借款無從着手辭裹、故在數年內必取觀望待時政策、以期遇有可借外債之適當機會云、洛歇爾主張於物價低減時始固定佛郎匯價、俾避免國內出產與輸出上之顛擾、

●法比友誼之親密

十日巴黎電、法外部發表一文、言法總理赫里歐與比外相希門斯曾談事、謂雙方以完全之信任及充分之友誼討論安全問題云、希門斯語晨報訪員、謂法比協約非同空言、

●印度人兩派政見

十日孟買電、去年所組織之委員會、以調查孟台格與查穆斯福執政時所施改革計畫之辦理情形者、今日已發表報告書、分多數人報告與少數人報告兩種、多數人之報告謂憲法實施後、時間尚短、不能遽定憲法成敗之意見、但並無憲法失敗之明証、多數人主張、(一)凡過純粹印度事件、英國印度事務部宜對於印度政府稍放棄其管轄權、(二)帝政府與印政府對於重大問題、雙方宜有聯合考量、(三)省長除無關重要事件

八旬老母

◉患病三十年竟獲愈好

請讀下列函件、當知無論男女老幼、均能康健强壯、

◉◉◉◉◉◉◉◉◉年老者得享生活樂趣、

◉◉◉◉◉◉◉◉◉◉◉年壯者能體强可免不育之患、

◉◉◉◉◉◉◉◉◉◉◉幼年子女得能壯旺活潑、能成

◉◉◉◉强健之人、

第威德補腎丸、乃全球著名藥劑、經擔保能奏上述各項效驗、今將證據列後

漢口小董家巷華安里盛泰號詹天之君來函云家慈年已八旬、曾患背痛 骨痛 腎病等症、歷受三十年之病苦、試服各藥鮮見效益、至服第威德補腎丸、始見功效、服丸二月、百病消滅、痛楚盡除、氣色頓變、得見康健之日矣云、

請熟讀此信、如能來行參觀更妙、蓋此種証函足以證明無論病者如何年老或其病症無論如何劇烈、均可毋須失望、第威德補腎丸、具有强身功效、因其能滋補腎部、腎部康健則身體自强、

第威德補腎丸、乃醫治下列各症之第一靈藥、 腰痠 背痛 風濕 骨痛 腎痛 骨節筋骨疼痛 虛弱 乏力 遺精 便濁 小便刺痛 沙淋 石淋 口味惡劣 舌苔厚膩 小兒尿床 以及婦科諸症、

第威德補腎丸各大藥房均有出售

價目 大瓶二元七角半 半打十五元 小瓶一元五角 半打八元

切勿徒費金錢、請先試第威德補腎丸、然後購用、請將贈券填妥、附郵票一角、作包扎寄費、則內容豐富之樣盒即當原班寄奉、贈券請寄至

上海四川路第三十一號

英商第威德製藥公司

中華郵政信箱九四五號

購時注意金邊紅盒

贈券

敬啟者奉上貴公司券一紙附郵票一角贈作包扎寄費請即惠寄第威德補腎丸樣盒一份寄至

省 縣

鎭 街

號 君收

1 149

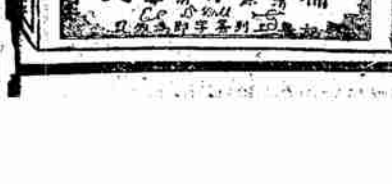

外、不宜違反各部長之意見、四凡持異議之少數人、須令其爲部長或官吏或議會議員、宜較前更切實聽取其言論、因受限制的各階級、宜予以更多之參政權、因前多斯頓之解決、法庭應設在適當時機加以修正、少數人之報告則要求廢除兩政府制、而代以省自治制、並希望及早認真設法以將造自治之條文、從憲法於可垂久遠之基礎、

●馬克斯當選普魯斯總理

十日柏林電、中央黨馬克斯博士今日在四四三票中得二三二票、復被選爲普魯斯總理、

●土國古爾人叛亂

十日巴黎電、土政府已在古爾人叛變區域之四周境內下動員令、三月七日古爾人擬復取台埃比和、即已失敗、（以上路透社）

公電

△蘇議會員東電。日前國民議會江蘇省議會同人均鑒、曾日臨報北京段執政暨各省議會七日電請促成永久和平、末有裁兵廢督倘非其時語、晚報評爲變心病狂、因之局勢改變、各省議會對外交涉、非經大會通過、不能自用省議會名義、本會現非開會期間、即或諸員或見不同、認爲對於各省問題、有發電主張之必要、當由個人署名負責、不應用省議會字樣、此應一聞、將議會以[illegible]、非發不可收拾、前項電文、究係何人向何處電局拍發、應請負責徹底究詰、以明虛僞、[illegible]、人方欲鼓舞、日臨斯言之見諸實行、未合如果有此表示、可向全蘇心所、此電究係何人所發、應請徹查宣布、俾明眞相、胡兄發佳、

緊要新聞

○七日之執政會議

△電孫岳以誠信感召胡憨

七日執政會議、仍僅外沈內龔法章三位總長、設防張（李思浩赴奉）陸買（吳光新尚未到部）海徐次長、（交部缺席）十一時二十分開議、段祺瑞主席、梁鴻志報告各項文電後、當對於豫西問題、有所討論、並將孫岳魚日所來之電、檢交大衆傳閱、內容大意以陝劉不受調停、請示辦法、經衆討論結果、決定再由陸部致電孫岳、先將戰事停止、其他問題、儘可明白表示、中央當準酌情形、秉公處置、決不有所偏私、同時並電孫岳、飭令始終採和平之手段、以誠信感召雙方、就近迅謀和平解決方法、勿使戰局擴大、又議決即飭發表皖省軍事之兩令、又議決由財政部撥發該院之班禪招待費三萬七千九百六十二元三角四分、又班禪每日膳食費四百元、繫月爲一萬二千元、一併交財部如期撥付、次議決例案二起、㊀內務部提議永定河工程借款案、議決永定河工關係民命、時機緊迫、所有中外銀團借款、以匯條作擔保一節、係屬慈善事業、自不在十一年一月二十指定範圍之內、即由內務部會行財政部轉行鹽務稽核總所、並知照中外各銀行、㊁綏遠議院呈請將呼倫貝爾旗、併入蒙古特別條例之內、議決交內務部核、

㊃軍事整理委員會條例草案

執政府所擬之『軍事整理委員會條例草案』、於七日特別會議決定之後、即由執政府提交善後會議議決、其條文如左、

第一條、本委員會以依據善後會議議決之軍事綱要、擬定方案、次第實行爲宗旨、第二條、本委員會以左列各員組織之、一參謀總長·陸軍總長·海軍總長·執政府軍務廳長、財政總長、二各省區軍政長官、三各邊防督辦及各總司令、四各軍最高首領經政府指派者、五具有軍事學識經驗、由臨時執政派充者五人至八人、本條第二第三第四各款委員不能列席時、得派全權代表一人與會、第三條、本委員會設委員長一人、副委員長二人、均由臨時執政於委員中特派、第四條、本委員會應行議決事項如左、一關於縮減軍隊事項、二關於裁遣官兵消納事項、三關於國軍配備事項、四其他關於軍政各重要事項、第五條、前條各項方案得由臨時執政提出、或由委員長臨時指定委員起草、限期提出、第二條第二第三第四各款委員、對於各該省區之軍事整理、得分別提出方案、第六條、本委員會會議方法如左、一大會、二協議會、第七條、大會協議會均由委員長主席、委員長有事故時、由委員長委託副委員長一人代理、第八條、本委員會委員長依大會之議決、得指定委員爲審查員、限期報告、第九條、大會由委員長定期行之、但有委員十人以上之請求時、委員長應即定期開會、大會議時、以全體委員三分二以上之列席開議、列席委員過半數之同意議決、第十條、關於特定事項、得由委員長召集有關係之各省區委員開協議會、第十一條、本委員會議決事項、隨時呈報臨時執政核定施行、協議結果報告大會時、得不經討論議決之、第十二條、本委員會討論事項、認爲必要時、得商由各主管機關派員到會說明、或由委員長商調參考、第十三條、關於各省區事項、認爲必要時、得請由委員長指定委員提出報告、或派員調查、第十四條、本委員會各項細則由委員會自定、第十五條、本委員會設事務處掌理文書議事速記會計庶務等事項、事務處設處長一人、事務員三十人、處長由委員長呈請臨時執政派充、事務員由委員長派充、第十六條、本條例自公布日施行、

衛生演講員勉起大拇指對衆人說敬合吐瓊延年益壽粉何以推爲第一補品其所以特異於他種補品者爲何願爲諸君畧言之蓋此補粉含有人生不可缺之二種原料一即純潔之蛋白質足以補益血輸一即純潔之燐質足以滋養腦系據醫藥界之考驗非蛋白質及燐質不足以補血與養腦而散拿吐瓊延年益壽粉實具此二美推爲補品第一誰曰不宜願諸君試服一過始知余言之非虛也

柏林華發大藥行監製 中國總經理最大藥房 本外埠各大藥房均有出售 時洋行

介紹 德醫內科專家金誦盤 是醫國手 [illegible]

蘇州 傷科 殷震賢 分寓上海 常寓上海白克路永年里一弄東首第一家四百七十五號門牌 電話西三三三三

痧痘 幼科 毛玉書 勞合路億鑫里二衖 長子栢年仍在大慶里

新開安康參號廣告 [illegible]

英國皮膚專門家 李細女醫生 診所 [illegible]

●各法團力爭善後會議表決權

▲致函段祺瑞許世英

八日午後三時、各省區各法團代表三十餘人、假太平湖飯店開茶話會、公推湖南省議會議長歐陽振聲爲主席、首由主席報告開會宗旨、略謂此次同人應召入部、加入善後會議爲專門委員、僅僅有審查權、無提案表決權、且善後大會可以否認、權能有審查之權、是此審查之權、亦等虛設、同人均公法團代表、與民意有深切之關係、應否力爭提案表決權、請共同討論、旋由胡鄂·陶懷琳·盛頌清·段茂森·范先炬·安迪生·黃藻奇·謝復初·姜都文·李世俊等先後發言、一致主張力爭、主席以有無異議付表決、均無異議、遂決定推主席歐陽振聲領銜起草、先以書面分向段祺瑞許世英表示、函稿寫竣後、衆贊成、遂由到會者親筆署名、日內發出、茲覓得函稿錄後、敬啟者、此次善後會議、同人等被邀而至、自當隨然以從、惟尚有不能已於言者、即提案表決之權、致被剝奪是也、善後會議、關係國家前途至鉅、組織法中、居然國內賢闊。政客。名流。耆勳。學博。薈萃一堂、大英濟矣、顧獨於民意機關、不令有提案表決之權、將所謂主權在民之謂何、我國十四年來、紛爭擾攘之原、實起於蔑夠民意、主張個人獨會、既以前自滅矣、所能集民意之結晶者、爲有各省省議會·商會·農會·教育會耳、茲之會議、意在解決歷年紛亂、以期有利於國、有裨於民、而於利害切膚、見聞真切之純潔民意機關、乃距而遠之於專門委員、以爲裝飾門面之具、而彼之會議者、則莫不各有所受、其結果恐不免遠於民情、即將來施行、必不能得人民之贊助、以是而求公明、以是而望解決、其爲道豈不遠乎、同人等再四思維、迭次商榷、以爲各法團代表應占會議會員名額三分之一、即爲選就事實而言、至低限度、亦當與善後會議會員一律取得提案表決之權、始足以昭示平允、此非爲個人爭權利、實承公意而伸民權、爲公計、爲國計、均應如是辦理、應懇容納輿情、修改條例、則國家幸甚、民治幸甚、湖南省議會議長歐陽振聲、奉天省議會議長范先炬、熱河省議會議長沈默、察哈爾省議會議長李世俊、京兆區省議會議長段茂森、河南省議會副議長常三省、四川省議會議長熊崇、山西省議會副議長王鴻遐、江西省議會議長戴秉清、湖北省議會議長屈佩蘭、浙江省議會議長沈鈞業、直隸省議會副議長吳得祿、黑龍江省議會副議長潘萬超、江西省教育會會長胡宗、熱河教育會副會長周憲章、河南省教育會會長李倓、熱河農會會長王均、江西省農會會長辛壽恆、河南省農會會長胡宗翰、湖南省農會會長希陶、熱河總商會會長何宗翰、黑龍江省總商會會長傅齡、湖南省商會會長黃藻奇、綏遠總商會副會長王大勛、河南省總商會副會長馬元杰、江西南昌總商會會長盛頌、山西太原總商會會長閻儀芹、西康總商會會長姜都文、杭州總商會會長王祖瑤、

●外報之未來內戰談

▲謂張馮間將有戰事

大陸報七日北京通信云、中國內戰、行將復起、其中心人物、當然爲張作霖、其同系則有張宗昌李景林及其他奉派人物、另一方面則爲馮玉祥、馮氏將得有胡景翼孫岳之助力、惟馮於彈藥一項、似未能得有充分之供給處所、此次胡景翼之攻擊憨玉琨、殆即因欲取得兵工廠之故、近因外間謠傳、謂蘇俄將供給軍械、其運輸方法、係由庫倫用汽車運載至張家口、此事並非不可能、馮并有已扣留各種汽車二百輛之訊、此傳說頗堪注意、又洛陽如爲胡佔、則山西之閻錫山、亦將與馮聯合、或守中立、至張作霖與段祺瑞、似已有相當諒解、與如得奉助、馮之地位、頗爲可危、現在所最關重要者、厥爲張之態度如何、惟據記者觀察、就奉軍中俄兵之行動、即可知之、俄兵在上次戰事中佔重要之地位、近加拉罕雖抗議此事、亦並未有效云云、

●中央財政與新公債之關係

▲新舊欠達七百餘萬 ▲清算金確數 ▲公債積極進行 ▲安格聯回國問題

中央財政近日艱窘於危、據財部傳出消息、各機關各軍隊新舊欠餉已達七百餘萬之鉅、茲分述如下、（甲）屬於各機關者㊀執政府及各機關一百三十餘萬元、㊁駐外使領及留學生經費一百餘萬元㊂八校經費一百二十餘萬元、㊃善後會議經費八萬餘元、㊄到期之內外債息金一百二十餘萬元、（乙）屬於各軍隊方面者、㊀近畿軍餉欠餉八十三萬四千餘元、㊁胡軍新欠六十餘萬元、㊂孫（岳）軍欠餉二十萬餘元、㊃各軍開拔費十餘萬元、㊄直轄陸部各軍欠餉一百餘萬元、以上皆係新欠、其餘舊欠尚不在內、執政府何能有此力量、諸推發放、目前所恃之十四年公債、迭受各方面之反對結果、由兩千萬改爲一千五百萬、不料此數僅調停人之支配、執政府可望到手者僅餘一二百萬元、杯水車薪、無濟於事、況安格聯近以新公債及其他事件決意辭職、該項公債能否達到發行目的、尚難臆斷、但除此別無辦法、現財部某兩司長出任調停、並由沈外長致勸安格聯打消辭意、結果如何、殊無把握云、又訊、政府因一千五百萬公債不敷支配、擬增至三千萬元、李財長劉雖在奉視事、連日與財次張調欽往返電商、催促進行、故張氏邀安格聯蔡廷幹及公債司長等迭次會議、清算德款部分每年究有若干、以爲新公債發行多寡之標準、其所以汲汲進行者、實因安格聯以其夫人患肺病甚劇、現擬送回英倫、在海濱養病、安擬於月內請假回國、故新公債必須趕於月前成立、現正積極進行云、

●外蒙俄軍撤退之正式照會

俄人方面消息、六日午後六時蘇聯大使加拉罕遞外部朱參事至大使館、當即交以致外長照會一件、宣告外蒙赤軍已完全撤退、照會譯文列左、中華民國外交總長閣下、緣在一九二一年、白黨爲赤軍所敗、一部退入蒙境、勾結敵視蘇維埃政府分子、造成攻擊蘇維埃共和國領土、以摧翻農工權勢之基礎、謝米諾夫與恩琴等之匪黨在蒙自由行動、蘇俄屢請貴國政府加以取締、貴國政府皆漠然置之、白黨旋即盤踞、集合黨徒組織軍隊、外受帝國主義者之援助、準備由蒙境再攻蘇俄、蘇俄爲靖邊計、遂迫於遣軍入蒙、以平匪亂、匪平後、仍派兵駐紮外蒙、此後蒙地漸靖、正當防範餘黨復起、仍派兵駐紮外蒙、此後蒙地漸靖、正當蒙權機關之組成、蘇聯即逐漸遞減赤軍名額、惟當時中俄邦交未復、且貴國乃敵視蘇俄聯盟中之一員、赤軍入蒙問題、因之不能解決、直至一九二四年五月三十一日中俄協定成立、此問題之解決大綱始確定、依協定所載、俟撤兵期限及維持邊境安寧之辦法、在中俄會議決定後、蘇俄始行撤兵、而會議之舉行、則須在協定成立後一個月內、但貴國政府因內政關係、未能如期履行、按此則蘇聯原可暫不撤兵、以待撤兵期限及保證安寧辦法之決定、然蘇聯政府現已決定不待中俄會議之舉行、立即實行撤退其軍隊矣、敝使現謹通知貴國政府、蘇聯政府業得蒙古當局之同意、開始由外蒙撤兵、目前業已撤竣、敝使希望貴國政府尊重蘇聯政府此種友善之舉、並希望今後情形變更後、蒙境不至再有使赤軍必須入境之情況、同時敝使敢表示深信貴國政府將不失此良機、與蒙古人民藉和平的了解、解決兩兄弟民族互相關係之問題、蘇聯政府對此問題、認爲完全屬於中蒙兩民族間之事宜、然甚樂得觀中俄兩民族之關係建設於兩民族的熱望及公正之基礎上、以保證外蒙及西北區之經濟進步、及促進中俄間經濟及其他關係也、加拉罕、

●溥儀在津之近況

津訊、六日萬繩栻在英租界張園住宅內、設筵宴請劉延琛·並有謝介石羅振玉等作陪、有任萬謝等爲外交大臣、劉延琛爲議政大臣之說云、又訊、昨聞謀某遺老云、清廢帝之離京、確由於欲謀個人之安全、今茲因外間謠言甚多、決定久住津埠、不欲有所動作云、又訊、在京遺老溫肅（係前清都御史）近與前清侍讀學士羅慶榮楊吉三等、以此次溥儀赴津、深恐某國人從中利用、日昨邀集商議去津勸阻東渡、並擬向其親族勸告、仍持鎮靜態度、勿得自相慌擾、予人以隙云、又訊、前清資政院總裁倫貝子之弟溥侗、於本月四日赴旅順大連、爲溥儀勘查住宅、昨據與清室關係較深之日人川島浪速氏對某記者云、溥侗氏赴連之目的、係與肅親王府及其他宗室磋商清帝之善後問題、至於外間所傳宣統將赴大連之說、一時尚未能成爲事實、現在決定暫住津沽、至將來之事、則正在協議中、溥儀本人之意、原欲赴日一行、乃近來因空氣惡劣、日本方面及溥儀均主張暫慎、以免引起外間物議、於不得已時、溥儀仍不欲離卻日本範圍、觀溥儀氏此行、報告、結果將來或即卜居於旅大、亦未可定云、另訊、日來張園除羅振玉·鄭孝胥·陳寶琛·康有爲等追隨左右外、前內務大臣鄭孝胥亦於本月四日由滬來津、住居法界、對人表示、謂予願以餘年常侍遜帝、稍盡忠誠、而升允及朱益藩·柯紹忞·王國維·溫肅·景方昶·柯劭忞等、均先後入園、常侍在側、並聞日本駐津領事吉田與溥儀過從甚密、昨（八日）溥儀特在張園宴日領、由萬繩栻方同文等招待一切云、

●張家口軍隊謀變未成

大陸報張家口通信云、張家口去年十二月譁變之軍隊、尚有一部留張、近因此項軍隊、曾憲起地方之不安、其中有五百名現經解散、當某日之晚、該軍曾謀再度譁變、開槍十餘響、後經允給回家川資等費、各給十四元、始發滿意、將槍械繳出、陸續遣去、驚慌中之人民、乃得復行安定、聞是夜兵士已經逃者已不在少、幸察哈爾亦嚴防、不肯巡守、至天明始行返間、至張北及察哈爾其他各地、仍有從前之張家口駐軍、近來仍在劫掠、新到軍隊、已分防各處、此項軍隊、因衣服不足禦寒、遂强迫民間、張家口現仍戒嚴、行人除有出外必要之外、一律於九時後不准通行云、

●胡憨決鬥中之傳聞與筆戰

開封快訊、胡憨鏖戰、開封近在咫尺、乃所得消息、亦言人人殊、記者日前擬親赴豫西一帶、觀察戰況、又以隴海路鄭洛一段火車不通、不能前往、前昨兩日（五日六日）官場盛傳憨軍已敗退陝州以西、甚至有言憨部已退至潼關者、洛陽行營報告、憨玉琨前隊已退至潼關、後隊已退至陝州西界、我軍（即胡軍）前隊進至閿鄉靈寶等處、又督署訊、此次憨軍之敗、係無秩序的退卻、多散逃於南陽等處及郎山一帶、現下胡軍前線、仍爲攻擊狀態、後方專辦收束潰兵事宜、南陽等處已無問題、胡山一帶、尚未結束就緒云、但私人傳說、憨軍有一部分仍在偃師一帶山中、與胡部混戰、雙方互有死傷、胡景翼業於前日由開封紅十字會、迷派隊員赴豫西救護傷亡士卒、該會於五日開緊急會議、決定派會員段樹德張子蕤等及西醫等數人、携帶應用藥品器具、於六日午向汜水鞏縣一帶出發、可見豫西戰事、並未完全停止、又據民黨中人云、現在憨軍已被胡軍截爲三段、第一段係汜水滎陽之兵、即三十五師之某旅、被胡景翼在滎陽擊敗、第一步退至鞏縣死守兵工廠、（即孝義）二日又被胡軍繳械一營說、尚未得知官報也、第二段係前馮鄉間與樊軍激戰之張治公部、現由登封之憨部王老五等投降胡軍、洛陽又被岳樊兩軍佔領、該部無路可歸、遂與屯聚臨汝等處之憨部劉勳協合力保持實力、（別動隊一說即袁英之一旅）第三段即憨玉琨之本部、由洛陽退下者、與劉鎮華所帶勁旅合併、勢力尚厚、官場雖傳憨已退至陝州以西、而私人則猶傳在洛陽迤西新安等處作戰也、以上所述情形、究竟是否真相、殊難斷言、因鄭州以西火車不通、電線不通、消息遲滯、無從證明也、當此雙方混戰之際、胡憨乃於鎗砲以外、利用筆戰、胡則揭示長篇布告、宣布憨之挑釁狀態、憨亦將胡軍之種種劣跡編爲傳單、到處散布、茲將雙方筆戰原文、摘要披露、度亦留心豫事者所樂聞也、胡之布告、略謂（上略）陸軍三十五師憨玉琨、野心勃發、自盤踞洛陽以來、招收土匪、强編民團武裝、縱容第一混成旅旅長袁英、蹂躪正陽新蔡等縣、刼奪槍械、擴充隊伍、濫委旅長至二三十人之多、繼行收匪、匪首張得勝襲陷郟縣、焚殺姦掠、慘不忍聞、日前復擁惑禹縣團總譁變、人民生命財產、損失甚巨、事後檢獲該師長委狀函電、煽惑禹民、證據確鑿、鐵案如山、該師收匪既多、供給不繼、於是把持民政財政、任免河洛道尹、以武威迫提京漢路以西河洛汝陽開封三道所屬之數十縣及各局正雜各款、意猶不足、復橫征暴斂、每縣攤至八十萬元之多、迭據各縣官紳商民文電控告到署、積案盈尺、均經呈報中央請示在案、（中略）乃憨玉琨不遵中央退兵換防之令、反以重兵東進、迭據各方報告、該師進兵河陰、窺伺滎河鐵橋、又進兵南陽、脅迫馬鎮守使離防、復分兵登陽密縣一帶、迫近京漢路線、扣留隴海火車、預備進兵、形勢岌岌、朝不保夕、（中略）本月二十三日忽據蔣旅長世傑來電稱、禹縣附近所駐憨軍、本日拂曉突襲我軍、我軍極力抵禦、敵未得逞、我軍仍遵令未敢追擊、現正嚴陣以待、復據李旅長重華電稱、憨師長派遣匪首王老五、率步砲兵二千餘人、突於二十三日襲攻禹縣北山、我軍傷亡甚衆、當經竭力抵禦、匪始退卻、復據岳師長報稱、憨軍屢次猛撲、我軍將士、義憤填膺、戮力痛擊、敵軍敗潰後、因我方未敢跟追、遂大掠而西、滎陽一帶、百姓受害甚酷云云、（下略）又憨之宣言、略謂（上略）自從胡某到河南以來、人民受他的虐待、真教人說不盡了、胡軍所駐的地方、人民都是白天害怕、夜晚擔驚的、你看他那兵隨便出入民宅、家中姊妹老小、就像是他的一樣、家中衣服傢俱、就是硬拿、行路的人、穿件皮衣服、就是硬脫、不教他脫、就向身上搜東西、（中略）我給你說說臨汝縣彭履謙的事、彭老先生本是前清進士、官到知府、民國也當過議員、家中是很富的、胡某有個團長、給他借錢、不知怎樣不如他的意、（中略）致他的馬弁去搶彭老先生打牌、彭老先生那敢違慢、纔出門還未上車、他在背後一手槍、把個彭老先生打死了、（中略）襄縣民團有槍百十餘支、他想要民團的槍支、就調兩連兵到該縣駐防、初到頭一天、假兵變爲名、要去奪槍、民團早有防備、當下他的兵一變、城門就關了、他一惱、隨又調來一團兵、將城打開、進城去隨意姦殺搶掠、立時成了空城、再說西平遂平這兩縣原在京漢鐵道兩段、地方是很重要的、四鄉民團的槍、都被他强奪去、還不甘心、縣城內的槍、總有四五百支、他暗派穿便衣的兵、身上藏着手槍、混進城去、裏應外合、將城攻破、大搶大姦、弄了幾天、又將富家綁票數百口、（中略）還有禹縣曾世英、更比他們利害、自從胡某一當督辦、他有了仗恃、民間的姑娘媳婦、硬要來做妻子、天天街上總要過幾十起花轎、向民間舖戶家借錢、隨便進民宅姦淫搶奪、一不如意、就是一鎗打死、所以大家知會四鄉民團、將曾世英打跑、誰知曾到開封、向胡總虫調了三團兵、回到禹縣、將民團打散、把百姓殺了四千多口、燒的房子有一千多間、財產損失有一千多萬元、（下略）（記者按以上所說的事實都是真的、但是否是胡教他們如此辦理的、我們卻不得而知）閱者對照雙方之通告、可見和平之不易實現矣、（三月七日）

●請撤徐州特別貨捐之繼起

▲張宗昌未有覆電 ▲貨捐局進行如故

徐州函、本邑商人反抗特捐、經執政府覆電明令撤銷、已誌昨報、惟未奉張軍長覆電、致該捐局進行如故、商人等除通電呼籲外、又刷印傳單、在通衢散布、頃又由各業公會帶齎段執政·農商部·財政部·交通部衙出事端、文云、北京段執政、從速轉令撤銷、以免釀變、張軍長設立特捐、商民無力擔負、業經遞陳艱苦、電懇鈞鑒、轉令撤銷、商民危在倒懸、希望解救、羣情之急、無待贅陳、謹再電懇立電張軍長迅速撤銷、並乞先賜電復、以蘇商困而慰羣望、徐州洋貨棉紗各業公會叩、齊、（三月九日）

新評 二

●善會期中之各省戰事（若虛）

善後會議開幕之初。正當盧齊戰局告終之日。當時政府以爲各省於此短時期中可不至再有戰事。故有停止一切軍事動作之通電。不料墨漬未乾。而豫西胡憨之爭。粵東孫陳之戰。皆突然爆發。政府以咸信依關係。粵事無從過問外。對豫事曾極力派人調停。但終不見效果。今則川閩桂各省又將有戰禍發生。川以爭自流井鹽稅。閩則以粵軍敗退有人利用時機。欲圖發展。桂亦受粵局之影響。日來該數省形勢。頓見緊張。如果再以兵戈相見。則國內戰爭之範圍。益形擴大。調停更無從下手。善後會議。果將何以善其後乎。

倘有緊要新聞轉入後幅 閱者注意

凡曾患梅毒及淋濁者 每值春令 如覺筋骨酸痛 須防舊病復發

◉每值春令。萬物萌動。氣候陰陽。循環變遷。造物幻化。令人莫測。

◉人身爲一小天。當此春氣蓬勃之際。氣血隨之變遷。凡有舊病者。不免有復發之慮。而曾患梅毒及淋濁者。尤易觸發。

◉當斯時也。如覺筋骨酸痛。困疲異常。腰背無力。懶於動作。則梅毒及淋濁之復發。恐難倖免。

◉速服本藥房所發明之滅毒洋碘精。可使全身血液。保持新鮮潔淨之原狀。更可使以後每遇氣候節令之變遷。舊病不致復發矣。

◉此藥可以直達筋骨。周行全身。肅清宿毒。掃滅微菌。性質王道。功效神速。實無倫比。

主治 新久梅毒 楊梅毒瘡 五淋白濁 下疳沿肛 單雙橫痃 魚口便毒 筋骨酸痛 口鼻潰爛

價目 每瓶大洋一元七角半 每打大洋十七元五角

婦科 八珍湯

婦科專藥其大要可別爲四一曰調經種子二曰安胎保產三曰通經活血四曰除污導滯願市上所售婦科各藥大都避重就輕顧此失彼此藥獨不然無論婦女發生何病皆能統治且有病可以治病無病可以養身其效之大其功之廣實難盡述

（每瓶大洋一元二角半）

總發行所 上海四馬路 中西大藥房（始創於光緒十三年）

分發行所 （國內）（本埠）各大藥房 先施公司 永安公司 （外埠）中西大藥房 各大藥房 （國外）香港 環昌西藥行 南洋各屬 會豐商店

◎粵軍退出潮汕詳情

東江粵軍、聯軍右翼許崇智部、於前月二十七日攻下海豐後、此路粵軍無險可守、乃分兩路退却、一向河婆、一向葵潭、而許軍遂長驅直進之勢、一日進抵陸豐、又並陳炯明舊部周游、(周爲陸豐土匪頭目、民八粵軍回粵、周在潮汕糾合民軍千餘人、曾受陳氏任命爲統領、追陳下惠州、以此等民軍無用、將其解散、周遂落職、由是積恨於陳、)受聯軍運動、糾合該處民軍、於二日晚襲潮陽、時潮汕駐軍均已隨洪兆麟出發、潮陽更爲空虛、故周氏一呼、潮陽遂陷、洪氏以前後受敵、乃率部向普寧退却、許軍前進之部、遂以三日進佔惠來、與退取潮陽之民軍周游等相接應、風聲所及、汕頭守兵以無險可守、遂於四日陸續退出汕頭、沿潮汕鐵路至潮安城固守、於是潮汕地盤又入於許軍之手、此其大略也、(據孫中山委出之特派潮汕安撫員陳備民昨日(四日)上午八時在香港報告潮汕情形、略云、二號晚九時、我軍周游部佔領潮陽、即分一軍進攻揭陽、一軍進惠來之葵潭圩、後許部大軍入境、三號早八時半、我軍尚餘許部佔汕頭、陳炯明三號午十二時乘輪到香港、家眷多人及汕頭市長陳友雲同行、即住堅道金章家云云、查此報告祗有陳炯明赴港一節、尚近情理、此外謂許軍於三日抵汕、及周游分兵等語、均係誇張語氣、查汕頭四日報紙、尚載有粵軍將領各項文告、則四日午前、聯軍當然未能抵汕、茲將四日汕頭各將領所述粵軍敗退情形、特逐如下、以明眞相、)述云、自粵軍在潮退出後、洪兆麟曾回至汕頭、至三日早、聞聯軍張民達部已抵惠來之葵潭、洪兆麟部則退至普寧之烏石、三日下午、據由潮陽來汕者言、已有洪部二千餘人、退至潮普交界之陳店圩、是日風聲甚緊、汕頭潮陽普寧揭陽各市鎮多未開市、又聞饒平潮安等處、大受退兵騷擾、至今日揭陽、聞洪兆麟再赴揭陽之棉湖督戰、惟天大明後、南方潰兵退到汕頭者、百十成群、總計不下二千人、人心大震、全埠即時罷市、迨至下午、聞陳炯明已乘海輪赴厦門、陳部將則已於三日乘輪赴厦矣、一說陳往老隆督戰、一說陳已往香港、惟是日赴港輪船、多是粵軍官長附搭、行李不下千餘件、極一時之擁擠、至汕坑、預備由揭陽轉出三河壩、在汕粵軍總部機關香港號係假爲陞泊、聞粵軍在前方各部、已由棉湖退入員及揭來、則直退赴三河壩、洪兆麟大部、現尚扼守潮安城、及連日由前方敗退回汕之部隊、亦赴潮安收容、昨日潮州安揭外退溪事佔之青芽山、架有大砲十餘尊、公潮安之南角、現守潮城之部隊、以砲台爲第一防綫、青芽山爲第二防綫、汾水關爲第三防綫、如潮安不守、再退赴三河壩集中、又聞賴世璜率部三千人、由閩邊境趨抵三河壩助陳布防云云、以上所述、較爲詳實、又福聯軍派赴汕頭之暗探回省報告、謂陳炯明及其眷屬、係於二日下午秘密附廣東輪船赴港、此船係由汕赴港中途經汕停泊者、彼即眼隨下船、於三日午十二時抵港云云、並以陳爲民之報告亦謂陳氏於三號午抵港、則陳氏現在香港之說、爲可信也、至粵軍此次於旬日內由平山退至潮汕、(許軍係二十二日入平山、從至二日潮陽起事、不過十日、)今幷潮汕而不能保、不可不算爲大失敗、陳洪兆麟之有勇無謀、不敵許軍中之智多是蔣介石有以致之、而林虎之援兵不至、態度不明、固亦不能辭其咎、查林氏兵力、本可以從敵左翼有餘、何以不急救、而僅壓一路、與軍范石生部、亦已全數開去、林氏苟以全力向此急救、亦可牽制許軍、乃竟不出此而當左翼遭受大敗之後、尚以「敵人無論如何披猖本軍必有辦法對待」之虛語爲之掩飾、試觀軍閥之不足恃矣、惟惠城現尚爲楊坤如扼守、林虎亦尚屯兵河源至興寧、楊坤如自顧無暇、已無問題、此後粵軍有無恢復之望、胚看林虎之如何努力耳、(三月六日)

◎粵軍戰敗與八閩形勢

△張毅不敢拒粵軍入閩
△陳國輝忽又攻佔永春

七日厦門快函云、潮梅粵軍敗耗、此間相距非遙、早有所聞、自五日永定南靖由汕返厦、粵軍放棄汕頭、遂益證實、至粵軍失敗、勢必退入閩境、周蔭人以粵軍入閩、與民軍合作、必於己有不利、故自聞潮汕危急、即電飭駐汀州之李鳳翔、派兵赴詔安防敗兵竄入、至汀漳州之張毅、自知非粵軍之敵、卑詞厚幣、已非一日、近又將駐同安之團旅調回漳州、將同安縣交周部第四十五團接防、數日前洪兆麟電致張氏、略謂如不得已時、將退將率一部入閩小駐等語、張氏答可如何、只有退讓、張舍弟入云、本師與粵軍情感素洽、彼若被迫入閩、自應表示歡迎、劃地紳安、日內粵軍如入境、張氏必將充分讓步、以待時局變化、漳局當無戰事、惟恐聯軍乘勝直追、夙不得志之閩建國軍總司令方聲濤、端即將率領軍入閩、與在閩之建國軍同時大舉、若然、則不特汀漳多故、全閩亦將遍地干戈矣、

建國軍張貞陳國輝、與宮烈與盛登和、盛登和讓饒國、但及張氏、至陳國輝則無時不以恢復地盤爲念、本月二日晨十一時許、陳軍忽由安溪之湖頭、饒烏石直追永春之達埔、張軍高常光亦生諸天生司令與陳失利、部被圍、多得、頭、陳軍乘勝直追、及三日晨陳軍進八里之坑、在埃吳成部紛紛向潮陽退却、聞四日陳軍已入永泰城、此後永泰德化南安、殆將變亂、不知伊於胡底也、

◎魯議會九日大會紀

濟南通信云、省議會九日開會、出席議員八十二人、陳鸞書主席、四點鐘開會、秘書報告議員子傳林來函辭職、付表決、按日程開議、(一)改良各縣男看守所及迅設女看守所案、提案人党同程登雲報告理由、主席以原付表決、通過、(二)膠濟路以預徵專欵作抵發行公債以贖回而與民業案、由提案人李汝梅登臺說明理由、劉永濤謂去年本會議決十三十四兩年預徵專欵、作接收三鑛之用、則此欵已有着矣、竇鏡瑚謂膠路長八百里、津浦路長二千四百里、津浦路每月支出二十八萬、而膠濟路每月支出竟達二十四萬、其浪費可想、總由本會爲本省各團體及沿路各商會組織膠路會、一面推代表監視該路開支、籌劃贖回、總比空空洞洞一議案爲好、孫澄溥謂、本案應先審查、研究自十五年起、每年扣存膠濟民間丁漕十分之一、以此作抵、發行公債辦法、李天倪謂、扣存預徵、自然以第三年起、但不足之數如何補充、發行公債、如何辦法、應請省署訂定、交本會通過、主席以孫李意見及原案付表決、通過、(三)請省署令利津縣免徵本年河灘地租案、提案人李常德登臺報告、景傳詩謂、凡有河灘之各縣應一律加入、不應專提利津、主席以原案及景之意見付表決、少數否決、(四)財政廳股辦查郡世傑建議限制濫發紙幣案、股長劉怡苍報告審查結果、時已五時、遂散會、

◎蕪湖近聞紀要

九日蕪湖快信云、此間總商會以近來王揖唐省長有將內調之說、故於八日電呈段執政、要求准予王氏留任、並懇迅令王氏即日回皖、以奠皖局、旋據接近王氏者傳出確實消息云、王氏赴奉磋商長江問題後、定即返皖、關根本上之解決、尚有某實力派、予王氏以相當之援助云、

蕪湖上游荻港地方水警第三隊隊長劉忠庭、在本月四日、接得署名劉廣才提罪告密函一件、內稱有巨匪趙金標(即趙老幺)等、將於荻港一帶在二三月內大舉搶劫、請先事預防、並云、其總機關設於蕪湖、劉隊長接函、即設密偵查、當於五日破獲一品園茶館匪窟通信機關一處、拿獲羽黨王老二黃某二名、搜出信件多封、均係各處同黨寄來、皆爲謀亂之語、且日前峨橋搶刦案、亦發現確證、爲該匪黨所爲、劉隊長當即將二匪解交蕪昌縣收押、一面將搜獲函件呈送蕪湖鎮守使署核、飭署根據後即分飭各機關一體嚴密查防矣、

皖省鹽稅、在馬聯甲任內、運行扣留、派員稽核、致公使團向政府提出抗議、前次王揖唐進省過蕪時、曾與蕪岸洋稽核視開爲一再磋商、每月在鹽稅內酌撥六萬元、作爲中央協餉、由皖省銀行指撥、歸中央轉帳、已經接洽就緒、即由上年截至今日、共有四十餘萬元、但該洋員對於截留鹽稅、甚不謂然、故近日向各國商洽商、在謀交款、催各國商習表示反對云、

前次粵軍張毅殘部入皖、蕪湖緝私局即被繳械、以致軍警各卡、不能收稅、頃蕪湖鎮署接到三旅徐營由婺發來軍事密電、報告抵婺及收撫遇出徽境情形、是婺源屯溪已恢復原狀矣、

蕪湖縣知事汪東木、於七日上午、親赴四鄉、考察圩工、並取締各項違禁事件、須五日後方能返署、

◎杭州短簡

孫督以時局已靖、各軍官正宜研求軍事學識、特設軍官教育團、自任團長、盧陳周三師長爲隊長、不日可以開辦、

浙省保安隊改編第三師、現內部組織、業將完備、不日可以成立、師長一席、聞即以夏省長兼任、

前代政務廳長鍾顯曾、上月奉夏省長胡思義之召、赴贛一行、已於前日返杭、回任省署機要秘書原職、

浙江除毒協會用文字宣傳方法、特刊印痛陳鴉片有害之格言十二種、張貼通衢、並函飭各縣署飭警保護、

◎南京短簡

盧使委王吉檢察齊變元在蘇私產、以便查抄、賠償吳民損失、

省會警廳下四區警署、訂於三月十五日假座下關商埠局街新新舞台、開臨時演講衛生大會、

第一軍長張宗昌電致盧宣撫使、由京南下時、先至徐州、組織三省聯軍司令部、以便防務移軍隊、

全省警備總司令、今日親行檢閱省防第三團之鑑裝、又於十日齊簡文翰發之總部軍隊匪兵衆四一名、執行槍斃、

外傳盧宣撫使將徇段總政之意、有留軍先行委任江蘇軍務督辦、然後再行收束之說、

外埠新聞

松江

◎多漕展限辦法　十三年度冬漕、因陰曆年底、鄉戶俱避兵災、完納者甚鮮、已展期一月、仿未顧門、迨再展半月、亦已於本月十日限滿、現知事爲鄉戶計、復將展半月、至陰曆二月底爲止、逾限即加征十分之一、所有二限兩月、因頭限一再展期、故已將二名目限撤銷矣、

蘇州

◎限期收回劣質銅元　蘇總商會因市面使用之銅元、雜糅雜色、成色甚劣、時起糾紛、限令販運之小錢莊、一律收回一節、業已兩誌本報、茲悉該錢莊業源·乾泰·乾昌·協成·復康·餘泰·永昌·永大等八家、經總商會於十日下午召集常會與議、當即開議、前令照前議每元十五角、即日收還、該錢莊代表嚴毅臣吳夢亭等仍不肯承認、即經會董等酌以大義、並由某會董發言、此項劣幣、皆係到會八家小錢莊販運而來、現在令其收回、尚係通融辦法、否則擾亂金融之罪、各錢莊應負全責、殊有所未便、後經公所處長聶天笙從中勸解、結果始決定以每元換十五角五分、由八家錢莊照數收回、以舊歷二月底爲止、逾期不定議、即日實行云、

◎嚴禁兵士晚間外出　蘇地近來刦案頻仍、往往冒充兵士、殊爲駐軍名譽之累、三十一旅王子樑旅長有鑒及此、昨晚(十日)特在旅部開一軍事會議、國籍連長均準令與議、當經議決、所有該旅駐蘇軍隊、一律不得無故請假、入晚八時後、非有特別事故、查明確係實情者、一概不准、如逾時尚在街上行走、查明私自出外者、立即照軍法從事、該管官長概須予以嚴重處分、聞二十八旅旅部今明日亦有會議、對所部駐蘇軍隊、亦須嚴行取締、以保軍譽云、

常熟

◎徐市鄉發生連刦案　徐市鄉院二圖等兄弟三人、同居一宅、昨於本月十三日夜間、被盜三十餘人口操客音、打門進內、明火執仗、手持快槍及手鎗匣子砲、先將事主等綁縛、然後搜刦、約損千餘元、又至鄰人買姓家刦掠後、始揚颺遠颺、

◎大生典舖被刦所聞　支塘鄉支塘鎮前鄉董及商會、派員經營大生典被刦衣飾、計當本三萬五千二百八十八元零、銀洋錢票四千一百四十三元、又十二小洋一千六百三十角、銅元二百八十十餘千文、又十二月分用餘銘字號已蓋年月未填日子空白當票三百餘張、又正月分番字號空白當票二百餘張、又各夥友被刦衣物被褥等、估計值洋二千餘元、現洋三百八十餘元、已造冊呈由李知事出示布告、定期三月二十日起贖、未刦衣物、並令李分所長隨時彈壓、毋任滋生事端、

◎沙洲市盜案破獲　沙洲市東與沙東鎮恒升圩地方農民劉亞子家、於舊歷二月十一日半夜時、被盜八人、手執利刃鐵棍、打開後門進內、先將事主夫婦及女巧英綑成丁根綑綁、並因事主之妻呼喊、被盜毆傷、復用柴灰塞口、然後翻箱倒篋、任意搜刦、搶殺遠颺、次晨鄰人前往解縛後、報由保正往看被刦情形、並同保正至挑岸場地方、指獲盜犯邪扣郎孫長郎朱生郎何有侯石小林五人於九日下午解縣、庭訊押辦、

無錫

◎會議核報軍事用費　無錫此次供應軍需、所發甚鉅、關於給養部分、由警察所經辦、截至二月底止、共支用九萬餘元、業經警所結算造冊、略誌昨報、此外籌解軍餉、支應防務經費等各款、綜計不下十六七萬元、均係十公團會同籌措、以商團公會及無錫市公所爲總機關、計商團公會經籌支發經費有十一萬三千數百元之鉅、無錫市公所亦不下五六萬元、現亦已由商團公會無錫市公所等分別結算造冊、連同各項收據憑証、一併送縣、縣署以各種冊籍體例不一、頭緒紛繁、須復核整理、重編清冊、始能報請核銷、昨(十日)特召集各團體領袖、暨警所辦理兵差人員、於下午三時、在署開會、先將商團公會市公所及警所編造各項清冊、詳細覆核、綜計軍餉給養防務三項所用經費、共二十五萬餘元、各冊所列數目、大致無訛、議討論整理重編清冊方法、公決(一)推四科主任華少甫主辦彙核事宜、警察所會計員孫慕鏡·經理征收處貨字經職員朱仲祖·秉承華主任、辦理整理核算事宜、(二)清冊內除列軍餉給養防務經費三項外、另行加入各鄉設置兵勇兵差善後局調查、彙造清冊、送縣覆核彙齊、(三)清冊體例由華主任核定依照編造、六時議畢散會、

◎市鄉董事聯席會議　縣署以近日縣財政支絀異常、亟待收入以資應付、借還日征收處忙漕收數、仍甚寥寥、昨(十日)特召集各市鄉董事開會討論、到天上市董事胡一修等十四人、林知事因公赴寧、由一科主任殷舍吳主席、三時開會、主席陳述開會主旨後、即提議請在各市鄉設征收分櫃、發詢某否可行、經各董詳加討論、僉以設立分櫃、困難甚多、礙難實行、因於徵收之辦法、公決請縣署諭飭各莊書將漕收冊送圖徵收、如有完糧困難、各莊上緊催繳、一面由縣函請各區團嚴加催追、四時許、議畢散會、

◎吳請救濟稻種子　縣吳合倉倉長顧彬生、以此次無錫慘遭兵禍、各鄉農民、積儲稻種子、損失甚鉅、如不設法救濟、本年農業勢將不可收拾、昨(十日)特擬具救濟辦法、呈請省長查核施行、原文云、查本邑鄉民、素以蠶桑爲業、被兵各區、所有上年收藏之稻種、大半充過境軍馬飼料、或則山傾倒傾、搜索無餘、蠶種則踐踏損散、或則調護失時、不堪發育、(中略)擬會選擇各鄉報告、不忍坐視、擬派員調查全縣被兵各戶遺失稻種及蠶種之確數、分別採辦、按戶施放、以資補救、預計全縣損失稻種兩種、約各二千戶、每戶平均種田五畝、每畝需稻種八斤、共需稻種八百擔、每擔價銀三元五角、需銀二千八百元、每戶蠶種二張、每張價銀二角、需銀三千二百元、共需銀六千二百元、加以調查發放運費等、約費銀二百元、在公家所費有限、而刦後遺民、裨益非淺、爲特呈請俯念吳民生計攸關、迅賜令飭無錫兵災善後局、先行籌撥施放稻蠶種經費銀六千元、交敝會具領、派員實地調查採辦施放、以資工作而維生計、

◎商界結束舊帳辦法　錫邑商業蕭條後、以整頓舊歷年關帳項一節、爲唯一入手辦法、自經縣商會議決、以二月底爲甲子年關結束之期後、各業已遵照辦理、現錢業酒業已散發傳單、紙業已派員下鄉收取舊帳矣、至於鄉鎮各商、亦參照城垣辦法、即於陰曆二月半起、開始收討舊帳、至二月底爲止、茲悉青城市之前洲鎮全體商家、亦散發通告、以資作同樣之進行云、

常州

◎宜興方面撤防消息　前日下午第一軍第二路第十梯隊營長丁喜春·五十四團副官李書城等、率領學生兵三十餘名、由宜興乘舟來常、擬將學生兵送往奉天入學教練、當由軍警招待處覓定西門外第一樓茶社樓上暫住一宵、昨日上午八時由官長率同乘車赴寧、又聞昨晚有步兵一營、由宜興開拔來常、均先日駐防宜興分水墩之馬隊兩隊、亦須開拔來常、今後遺官長來常預爲接洽、已覓定洪都會館爲營舍云、

鎮江

◎藥業赴商會請願　鎮埠新設違禁藥品管理局、於本月一日成立後、即宣布違禁藥品名目及管理各種條例、其違禁藥品內、本有鴉片一項、故該局長防閑西城外四區境內、華洋雜處、烟土最多、聞已派員着手調查、以明眞相、一面通傳中西各藥店、前往該局報明牌號、換次註冊、並須繳納手續費若干、發則不可、當即推舉代表、前往商會請願、預備訂期東邀該局長到會討論、以便各業協商辦理云、

◎米商請免除棧租　鎮埠食米僅恃各鄉出產有限、全賴皖省來源接濟、共分船運車運兩種、其船運者、可由皖省直抵鎮境、其車運者、必須在南京就擱、守候裝車、去年臘月間、盧齊戰事發生、貨車停駛、皖米不能運鎮、祇得存在下關鐵路棧房、惟向例各貨上棧並無租費、乃前日貨事通行、皖米紛紛運鎮、據各米商云、凡起運在二十一噸者、較之平時多出棧租等費三十餘元、每車所耗甚鉅、昨特在鎮邀集轉運同業、代向路局力爭、以期達免除之目的云、

南京

◎浦口商埠大借款之經過　浦口商埠自民國二年向中法實業銀行借款一萬五千萬佛郎、曾經收過一萬萬佛郎、民五洪憲之役、爲袁項城挪用、商埠無尺地寸土之基礎、最初開支、每年十萬元以上、嗣因歐戰發生、中法銀行停止營業、此項借款、亦因之中止、其時李英成兼任督辦、交涉結果、暫由銀行每月撥款一萬元、以爲維持商埠局現狀之費、及英成逝世、齊燮元繼任、中法銀行忽藉口商埠既未開辦、無支付鉅款之必要、每月僅允撥付二千元、爲保管商局之用、齊氏迭與交涉、終無效果、齊氏不肯收其每月二千元之維持費、悉係由軍署墊用、每月約五千元、實則商局無事可辦、僅浦口設一警局、警士不過二十名、此外商埠區域內買賣土地、須向商埠局稅契、僅僅辦理此事而已、局中之組織、有督辦、月支薪水六百元、公費四百元、幫辦一員、月支薪水五百元、三百元、秘書長一員、月薪二百元、三科長各一百五十元、秘書科員無定額、諮議顧問調查辦事員均無定額、每月開支約五千元以上、去年齊氏得導淮督辦後、乃保吳淞昌氏接任浦口商埠督辦、吳氏唯齊命合是聽、上年四月間、吳氏赴京、與中法實業銀行交涉、結果法人察利研允拋棄其未完債權、承認中國償還其以前一萬萬佛郎借款、另與其他債權者重新借款、開辦浦口商埠、當時齊氏與新擬籌、計畫已定、蓋欲此款借成、可先挪用其一部分以作戰費也、吳氏因前意大利公使吳宗濂介紹美人伯提氏、訂立英金一千五百萬鎊借款草約、如雙方不生異議、九月間即可改訂正式合同、不料江浙戰事發生、伯氏藉口亂事、停止進行、現吳氏以大局既定、仍催伯氏履行前項草約、誰查此約訂於齊氏任內、當時實欲用以籌備戰費、急望早日成功、不免有疏漏吃虧之處、且吳氏本一軍人、於交涉一層、素無經驗、借款成立與否、尚不可知、而因借款用去之交際費、又將數萬、經手此事之人、除吳宗濂外、尚有楊組議者、本陸軍部咨送來寧、與吳氏昔年同學、吳送留之商埠局中、參與此次借款之事、現復任楊爲商局提調、保吳宗濂爲幫辦、聞中央以浦口商埠開局十二年、糜款七八十萬、不但一片荒土、宛在水中、並一計畫書亦未之見、頗有另行企畫之意云、

漣水

◎軍隊燒殺良民之呼籲　江蘇陸軍第七第三師長馬玉仁部下駐漣劉連長兆祀、率隊至漣命、該縣各公團大聯公憤、公電段執政盧宣撫使韓省長、請求昭雪、茲錄其原電如下、北京段執政南京盧宣撫使韓省長鈞鑒、第三師駐漣劉連長兆祀、率隊在縣境下營地方、燒殺抄擄勒詐一案、迄今未奉明令、惶惑莫名、查該連駐漣歲月、未獲一匪、專事敲詐、凡過地方民刑訴訟、靡不勾攬、擅自逮捕、嚴刑拷逼、藉逞勒索、地方人民、率以時局未定、忍痛一時、乃該連長因欲壑難張、悉演愈劇、遂致有下營燒殺之慘、查去冬台營局辦理黃河屯田糾紛、發生馬營偽潘永和兩命案、已由當事人呈縣勘驗轉詳在案、屬屬司法範圍、與軍事有何關係、乃連長則知該處附近居民、多係溫飽、又復希圖敲詐、竟率全連兵士前往、不分皂白、大肆搜捕、居民鼓避者槪令兵士開鎗轟擊、一時驚惶散走、號泣震天、慘慘之狀、達於極點、道路傳聞、無不憤激、無如値茲時局、案懸重大、縣知事多所顧忌、僅予緩詢、致禍者死傷枕藉、在押者乞命未遑、相率飲泣吞聲、莫敢陳訴、劉連長益無忌憚、竟將逮捕七十二人、解送縣署、使按名勒詐、共得洋三千二百餘元、放贖六十一人、餘類皆身無完膚、其不肯出錢之十一人、轉押半月之久、嚴刑逼署訊辦、又不知以何辭何罪相加、綜計此次下營被劉連長當場擊斃者、爲吳天元等七人、重傷者、爲陳福堂等十一人、逮捕押禁勒贖者、爲陳德華等六十一人、解使署訊辦者、爲吳天祥等十一人、又燒毀民房十二間、抄擄民宅八十餘家、沿途搜索民人保衛土鎗五十餘枝、現該連長猶偵探四出、株連無已、似此橫暴兇殘、慘無天理、如此慘殺、如此逮捕、如此勒贖、是不特蔑視司法行政官廳、直以人民生命財產、供其蹂躪、尤奇者、劉連長復援民爺、即藉稱匪徒拒捕、以爲抵制巨案之計、不知如係匪徒、經此番剿滅、地方應感謝不遑、如有拒捕、何兵士無一死傷、被捕竟至七十餘人之多、有以知農民畏兵如虎、逃避之不暇、遑敢拒捕、飲合等處積威之下、原不敢冒昧直陳、遭忍蠻禍、無如劉連長自此案發生後、現已彌旬、未見長官有若何處分、實以案關重大、萬難緘默、用再合詞籲懇鈞座、俯賜迅派專員密查、依法懲辦、以肅軍紀、而雪奇冤、臨電毋任惶悚待命之至、漣水縣參事會議事會農會教育會商會保衛團事務所教育局地方自治協進會東路市議董兩會公叩、支、

豐縣

◎知事交替釀禍詳情　豐縣因留拒知事、釀成鬨鬭、略誌昨報、查本邑地方人士向分兩黨、南黨以省議員渠仙儔爲首、北黨以省議員孫建國爲首、兩黨力量、不相上下、多年勢成水火、當余案蒞豐縣知事任時、南黨勢力甚盛、北黨皆遠避而行、旋以余案議去任、北黨之勢乃大行、近年南黨屢受北黨之壓迫、故當在省請放沈貞爲豐縣知事、以爲報復之地、且南黨人李傳斌爲警備營長、武器盛於北黨、沈到豐即由警隊保護、令史交卸、北黨恐史去無依、乃堅留不令交卸、並將安警軍隊爲護符、雙方各不相下、釀成本月六日夜間軍警官紳士匪之大激戰、北黨指沈內結警兵、外勾土匪、攻打城池、並將軍隊戮傷數人、南黨則請省令催史交卸、勿再依軍隊爲護符、現在雙方仍舊堅持、軍警時處衝突、人民危如纍卵、據熟悉豐事者言、上峯能將史沈兩知事一同撤任、另換一無黨派之縣知事來豐接事、兩黨警備營、事方可平息、留史留沈、均難解決、剿下豐城戒嚴、雙方仇視甚深、若不早日解決、恐大禍即在旦夕也、

杭州

◎軍警補充缺額手續　省署訓令警備隊各區統帶暨縣警察處內河外海水上警察廳云、案准浙江陸軍第二師司令部函開、案據步兵第三旅長盧開第呈稱、省會之中、軍警林立、補充缺額之事、時有所聞、無論兵士、見異思遷、誠屬防不勝防、擬請分別呈咨督辦省長、通令所屬軍警、嗣後添補缺額、務須查明來歷、如係現役士兵、一概不予收錄、並即押送訊辦、無俾逃之途、而逃兵之案、或可減少等情、據此除分呈外、相應函請察照核辦施行等因到署、合行令仰一體遵照辦理、

◎自治會議開審查會　浙江省自治法會議、臨時審查長王伮通函各審查員云、逕啟者、本會議經談話會決定、本月十三日開大會、本審查會各股審查、業已完竣、惟須先經過合併審查、再行提交大會、茲定於本月十二日(星期四)上午九時開聯合審查會、務希按時蒞會、無任盼切、幷聞辦事處總務科秘書趙之偉因事請假、委託辦事員姜鎏代理、速記孫宣辭職、以蔣定案列補、書記周保堯伍學堯辭職、以陳遇鈺懋衛列補、

◎兵士衝突案之續聞　近據第二師馬弁毆傷憲兵一案、據獲之馬弁安五經、(昨誌誤爲汪)已由憲兵營部解送第二師司令部、聞盧師長已將該馬弁等從嚴懲辦、併擬驅逐出境、至憲兵宋希福左耳後受棍傷、林寶生腿部受棍傷、當經孫督辦驗、由汪憲兵營長於十日齎領保見、面加慰藉、各賞給洋五元、以資調治、此案解決以後、對於各團營兵士、或將有所誥誡云、

◎保薦知事資格未符　督辦吳淮省長咨云、案查前准大函、以據浮安縣議會議長徐翕然呈薦蕪紀官爲加委浮安縣知事、轉請查核辦理等因、准此、當經訓令財政廳、將該員前辦捐務情形、查明呈復、並先行咨復在案、茲據財政廳長錢鏡呈稱、查本廳從未委派蕪紀官辦理浮安捐務等情、據此、除指令外、相應咨請查照、

◎通令軍隊整頓軍械　浙江各軍隊、前於軍事期內、紛紛向軍械局領運鎗砲子彈、爲數甚鉅、現在大局敉平、雖已將大宗軍火陸續歸還、而留存各團營者亦仍不少、昨由督辦署訓令各師旅云、查現在軍事、已告結束、所有在本省境內各軍隊械彈、對於軍械等項、亟應整頓、以重軍備、茲由本署訂定平時經理軍械暫行章案、以資遵守、除分行外、合亟令仰飭屬遵照辦理、勿得視爲具文、切切此令、

寧波

◎江廈大街頭大火　本埠江廈大街頭昨晚(九日)九時半忽起火警、一時城廂內外消防隊及各水龍均往施救、軍警官長到場彈壓、新江橋堍、斷絕交通、聞係時香豐糖食店後倉店樓上某窯袋作起火、一發時分四路延燒、大街頭街首由時香豐起、至正大信局止、北首震和群至寶源錢莊大牆止、大街頭直街南首自茶昌起、至生昌水菓行止、一面至發和酒館止、北首自瑞康至慎德燭號止、一面至太和南貨店止、計燒去時香豐糖食店·郭滋生酒坊·人和醬油店·正大信局·恒生鹽貨店·發和菜館·源潤餅店·桑昌水菓行·建昌烟店·老日生燭號·致和醬園·源利肉店·生昌水菓行·慎德燭號·豐和祥茶食店·裕昌國徽館·巨茂醬園·瑞群烟紙店·正和信局·大達利獎券店·太和興化店·震和祥五金店·恩福棧等二十餘家、至十一時許始行撲滅、損失約計在十萬以上、

◎鄉人誤擊游弋隊　鄞東大咸鄉盧浦村地接海濱、時患海盜、因在咸祥街駐有游弋隊、以資防範、陰曆二月十二夜更深時、該隊巡邏過境、鄉人疑爲海盜登陸搶刦、即鳴鑼聚衆、開鎗迎擊、該游弋隊誤以鄉人有意與彼爲難、即乘其不備、分頭直入鄉人家捕去數人、未識如何解決也、

蚌埠

◎李傳業免職原因之所聞　皖軍第二旅旅長兼剿匪副司令李傳業、已奉明令免職、其免職原因、爲王揖唐入京向段陳述、自不必言、但王(揖唐)李(傳業)間如何破裂、外間傳說紛紜、吾人本莫明其妙、但據個中人言、當日王氏督皖、衆省長初發表時、李氏即表示不滿、其意以爲皖軍五旅中、資格聲望、僅有可任督省兩長者、又何需乎外求、衆之倪道烺於此次皖軍皆竭力奔走、不爲無功、當然於督省兩長中、舉一以酬之、方足以伸公道、乃竟均爲人取去、未免令人灰心、然事已至此、無可如何、嗣有人獻策、首席既未能得、不如姑求其次、於是在蚌皖軍各將領乃有爲倪道烺謀幫辦之議、時王適派代表季光恩來蚌、住東亞旅社、表面爲王先來籌備一切、其實即係觀看風色、到蚌時與各旅長見面、均有一致擁倪之表示、談話之頃、微露爲倪要求一幫辦位置、以爲歡迎王氏之條件、季本圓滑者流、當即隨口答應、各旅長以爲季在王前、最得信任、此來又負有代表資任、彼既允許、當然不至變卦、於是歡迎之電、隨即拍發、而季方以大功告成、初不知內中含有交換性質也、王既蒞任、季光恩南北奔馳、席不暇煖、已置前言於腦後、而各旅長以季氏此舉、儼成騙局、於是假某處召集開會、邀季光恩出席與會、是日李傳業發言、聲色俱厲、並傳李持其手執之茶碗、同季氏說話算與不算、季初不知底細、尚加辯論、繼見各將領態度、均極憤激、於是滿口承認、同署即向王揖唐報告、當日即由督辦委任、而一腔不平之氣、難免不在王氏前乘間進言、此其一、其次則爲唐啟堯來皖宣慰、同行赴晉省、唐氏由督署至輪船碼頭、李尚未到、以李在皖中資格最老、平時舉動、素爲人所推崇、自信還早至於正月初三日由蚌起程、是時王已於前一日(初二)齎有恩時、李部開又有出言不遜者、李尚夢夢、而唐無關係、而唐以爲未免慢客、因此不無意見、及至到已耿耿於衷、難免向王氏有所報告、此其二、有此二因、而王李間之裂痕、遂日以愈甚、且聞王氏自蒞任以來、因無一兵一卒、日受各實力派之包圍、實係左支右絀、因念與其在此有種種滯礙、良不如毅然決然、請段將李免職、以爲示威之計、此李免職令所由來也、然李前次被馬免職時、與論頗代爲不平、今茲確不似從前之熱烈、昨晚北京報載有命令、各界對之、亦不注意、殊令人有今昔不同之感矣、

家要介紹類

徵求類

給遠兒鑒

[illegible]

蔚鑒

代為面查必重願談可敢 如有獨臨來亦知

孫子良鑒

[illegible]

楊文虎鑒

[illegible]

尋兒

[illegible]

丁國蓉鑒

[illegible]

陳富根鑒

[illegible]

無錫茄盤根鑒

[illegible]

夏惠農君鑒

[illegible]

洋…干二寶鑒

[illegible]

尋人賞格

[illegible]

尋人

[illegible]

尋父

[illegible]

徵緣

[illegible]

招請買辦及各埠分經理

[illegible]

招請演員一百名

[illegible]

招請推銷員

[illegible]

聘請女子職員

[illegible]

請交際員

[illegible]

人材待聘

[illegible]

攝影速成

[illegible]

因宜打字專科學校招生(男女)

[illegible]

避無覓處 難屋鑒者

茲有共路每自南車向路 有租口轆來京可管德電 新界廿水路直門零話 造提林一俱外達人里中 精鑑里元全雜合接一央 美橋單亭交乘意洽大四 住北商子通八者 銀百 宅首石樓便九請英公廿 在平庫晒利路就大司八 公涼門臺在電近馬敝號

謀事機會

[illegible]

謀業機會

[illegible]

國文函授招生

[illegible]

華南職業夜院招生

[illegible]

本院高級商科招生

[illegible]

本院法語科招生

[illegible]

新建寫字間

上海信託股銀公司極合寫字間

[illegible]

洋房招租

[illegible]

新屋召租

公園靶子場 電車站臨近 有雙開間式 餘層樓出及 單開間甘四 各一樓房三 江西路門子 號西洋租敞 行陸國樑

股票出讓

[illegible]

行房及地場召租

[illegible]

地皮出售

[illegible]

廠房出售

[illegible]

西式像具廉售

[illegible]

召租頂

[illegible]

空地召租

(一)(二)(三)

[illegible]

清靜住宅召頂

[illegible]

吉屋出頂

[illegible]

洋棧招租

[illegible]

住屋分租

[illegible]

新屋召租

[illegible]

廉價召租

[illegible]

市房招租

[illegible]

吉屋召租

[illegible]

洋房召租

[illegible]

房屋出租

[illegible]

頭等洋棧召租

[illegible]

經理不動產事項

[illegible]

吉屋召租

[illegible]

出賣黃包車

[illegible]

召租

[illegible]

汽車出讓

[illegible]

招租

[illegible]

汽車大減價

[illegible]

召租

[illegible]

汽車出讓

[illegible]

召租

[illegible]

汽車廉價出售

[illegible]

招租

[illegible]

收買風水地

[illegible]

聲明類

租賃啟事

[illegible]

限期出貨

[illegible]

限期出貨

[illegible]

退股聲明

[illegible]

受股聲明

[illegible]

推股聲明

[illegible]

受股聲明

[illegible]

推盤聲明

[illegible]

受盤聲明

[illegible]

推盤聲明

[illegible]

受盤聲明

[illegible]

推股聲明

[illegible]

受股聲明

[illegible]

推盤聲明

[illegible]

受盤聲明

[illegible]

緊要聲明

[illegible]

通告陸瑞生

[illegible]

聲明

[illegible]

出盤聲明

[illegible]

推召聲明

[illegible]

退保聲明

[illegible]

失票聲明

[illegible]

田單被竊聲明

[illegible]

收條作廢

[illegible]

失人類

天發洋行華經理楊偉聲 告陸順昌大陸昌朱宗如

[illegible]

上海公共會審公廨通告

[illegible]

上海公共會審公廨示

[illegible]

遺失類

[illegible]

遺失申明

[illegible]

聲明遺失

[illegible]

宋士驤遺失支票 聲明止付

[illegible]

遺失存摺

[illegible]

遺失田單聲明

[illegible]

單失明聲

[illegible]

失掛明聲

[illegible]

遺失聲明

[illegible]

遺失稅單

[illegible]

遺失道契聲明

J. H. Brown

Brown James Henry

Theodore E. Semmaus

[illegible]

遺失莊票

[illegible]

遺失方單

[illegible]

遺失聲明

[illegible]

遺失存券

[illegible]

遺失棧單作廢

[illegible]

遺失方單聲明

[illegible]

遺失提單

[illegible]

遺失息摺

[illegible]

遺失派司

[illegible]

遺失股單聲明作廢

[illegible]

雜件類

三星牌香水精

香氣濃艷 經久不散 撲鼻沁心 香水之王

中國化學工業社製

化痰咳嗽藥

[illegible]

花柳病指迷

[illegible]

林君 消川

獨得之秘 六零八六 花柳全科 最短時期 斷根 檢驗身毒

[illegible]

南方醫院十花柳送診

梅毒 淋濁 橫痃 戒烟 院址

[illegible]

周鳴岐花柳專科

下疳 白濁 梅瘋 注射 周君 六零六 同人等 登報 檢身 驗毒 痛止 今將 消毒 下疳散 止濁 丸 黃止 內 橫痃 花柳 三馬路 鼎豐里 良濟局 便是

[illegible]

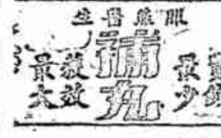

眼鏡 最省錢 最少 最效 大 補丸

[illegible]

天德堂 京都

奇治花柳 壽門

[illegible]

芳林種籽園

[illegible]

發行大文空書

[illegible]

感謝程鳳生醫生

虛體白濁丸

白濁 痊愈斷根

上海 德和 鳳生 程

[illegible]

福昌製床廠

正式開幕 銅鐵床照碼六折

[illegible]

中洲公司(新開)

銅鐵床特別廉價

[illegible]

樂義昌床廠

大減價二十一天

[illegible]

大昌銅鐵床

二週紀念大減價

[illegible]

悅新昌老廠

競爭大減價七折

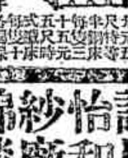

[illegible]

請用怡和紗廠棉毯

本廠棉紗種種精製溫暖便胎耐用于家各居幸佈紗廠部怡和注意之誠 品價為各行此

人和醫院

[illegible]

白濁香甜露

[illegible]

本埠新聞

◎棉業交易所未繳稅款之原因

本埠棉業交易所、前以紗布交易所兼營棉業、曾經具呈[illegible]部、請求撤銷該所兼營棉業、嗣經[illegible]部批、以所陳各節、殊多誤會、[illegible]照准、此次農工部派員赴京、又將該所困難情形、轉呈農部審核、原呈云、爲呈報事、查上海商棉業交易所、營業虧耗、應繳稅金、應造表冊、均未照章遵送、迭經函行催辦、其中情形似有難言之隱、查該所營業、始因外境棉植連年歉收、繼因同區內之紗布交易所、加拍通州標準棉花、以致該所交易日見冷落、經紀人及所中職員均各星散、開支短少、事又簡單、此該所無納稅之能力、及未造送表冊之實在情形、復可爲之證明也、又據該所之請求、以紗布交易所兼營棉業一事、呈請大部撤銷、依本條例第三條第四條之規定、迄今尚未解決、蓋非此實無補救之方、而交易所稅實無從抽提云云、茲特將該所未繳稅金、呈送表冊各緣由、理合縷陳、伏候鈞察、謹呈、

◎請查禁不良輔幣之覆函

△含相戒不用外別無良法

本埠貿通路各路商界聯合會以近來新鑄東雙銀毫及劣質銅元充斥於市、與商業甚有影響、曾函請總商會轉函江海關監督公署、請其從嚴盤查、禁止入口、以維圜法、昨接總商會復函、以去年對於此案、曾函請海關查禁、後接該署復稱、則已竭力搜查、奈市上充斥如故、若再函請、必如前復、含相戒不用外、別無良善方法、外埠爲自衛計、亦有相戒不用之議云、

◎麥根路貨棧恢復原狀

駐麥根路滬寗貨棧之第一軍副官李玉和暨護兵數名昨日（十一）奉命撤防、現該貨棧已無奉軍留守、兩路裝卸貨物及客家提取貨物、將於今日起恢復原狀矣、

◎貨車今日起由北站裝卸

滬杭路自北站恢復通車以來、行將發旬、所有上下行貨物車、因某項問題、祇可由南站裝卸、北站客家大感不便、茲聞該路已與蘇浙各當道商妥、訂於今日（十二）起、上下行貨物車恢復舊章、仍由北站出發及到達、昨滬車務管理科通電各站遵照矣、

◎運輸公會等請撤徐浦貨捐局

徐州浦口設立特別貨捐局節過落地一律加捐一案、早誌本報、茲悉上海運輸同業公會、邀同四十團體、函致總商會、大致謂第一軍既爲國軍、何能再受劉[illegible]、行指撥、何得重累地方、況刻後災黎、[illegible]項應由財部見商旅裹足、運輸停滯、百業俱廢、上下交困、爲此聯名函內分呈軍民執政代爲呼籲、飭日撤銷徐浦特別貨捐局、以蘇商困而保孑遺、

◎淞滬商埠之條例與經費

淞滬商埠添設之一會辦、昨悉內定本埠劉式訓、因孫總辦徵請劉氏本人、不得同意、故又擱置、聞孫氏在條例之中添設參贊二人、由督辦聘任、其地位居會辦之上、劉式訓李鍾珏武[illegible]椿年擬在參贊之列、經費問題、如某項收入各方協商不妥、擬將滬上兵工廠變賣之價充作埠用云、

◎淞滬市政協會近事紀

淞滬市政協會昨接特別市籌備會來函、請正副委員長隨時前往該會指示一切、並將各會員意見見示、俾可集思廣益、共策進行、其原函云、（上略）本會開第五次籌備會、提議函請淞滬市政協會正副委員長、請將協會諸君意見、隨時見教等由、當經議決照辦、爲特繕案函請察照、並希台端隨時蒞臨指示一切、俾利進行爲荷、又該會接法華鄉農會函補推代表一人、其原函云、敬復者、前奉大函及簡章各一份、當時僅會長出外、未及推舉代表、殊深抱歉、茲援壬條之例、僅會推舉代表張達學思九爲會員、通訊處法華鄉公所、後開大會、請隨示知、伏希查照、（遠東社）又該會昨發通告兩件、（一）通告各審查員云、三月一日第二次委員會、公推執事爲審查員、業經開會一次、關以人數不足、尚未脫稿、爰請諸君隨時蒞事處於盆湯弄橋北首德安里西里二弄底、交通便利、茲訂於三月十二日下午二時續開審查會、屆時務請台臨擔冗蒞臨爲荷、（二）通告各起草員云、二月二十四日第一次委員會公推執事爲淞滬市政計畫書起草員、事已[illegible]、尚無擬訂、茲定於三月十二日下午二時開起草員會、屆時務請台駕蒞臨盆湯弄橋北德安西里二弄底本會辦事處討論一切、不勝公盼、

◎特別市籌備會請華顧問與會

淞滬特別市籌備會昨致函上海公共租界納稅華人會云、逕啟者、敝處籌備淞滬特別市、組織臨時市議會、查照章程、公共租界納稅華人會華顧問五位得充任代表、前日臨時市議會開成立會、已分別函請列席、特此奉達、諒祈察照爲荷、（遠東社）

◎特別市起草委員調查市鄉訊

淞滬特別市公約起草委員會主任張君[illegible]會同[illegible]間鄉參事、邀日赴淞滬一帶各市鄉實地調查、俾使起草時有所根據、前日[illegible]寶山之大場[illegible]及大會[illegible]

大昌綢緞局　本局創碼減價比衆八折　便宜諸君惠顧比較方知　春季大減價　言之不謬　八折　三月二十四日起十天　▲電話中四二八〇　[illegible]　石路中市

三馬路　正泰綢緞局　石路南第六家　春季減價　創碼一月　二月十八日起

南京路勞合路對面　東豐　呢絨綢緞　春季大減價　[illegible]

五馬路寶善街　[illegible]大減價　三十天　[illegible]

元昌　新製中西服式　[illegible]

陳奎棠律師遷移啟事　本律師上海事務所現已遷至小西門口黃家闕路十二號　南市電話六九七號　此佈　戊4928

◎楊天驥將任督辦署總務主任

淞滬商埠督辦孫寶琦所派之代表楊天驥來滬後、與各方接洽、甚爲順手、昨聞與孫督辦接近之某君云、孫老對於楊氏甚爲倚畀、將來督辦署成立後、總務主任一席、即以楊君充任、其他交涉等六處主任、尚未有相當人才云、（遠東社）

◎各團體聯合會會議記

中華民國各團體聯合會昨日下午四時開常會、到汪[illegible]提議、市政問題本會應發表意見、力爭市長民選、（二）查理照提議、本會組織大綱業已發表、應定於星期六開特別會議、討論徵求各團體加入辦法、全體贊成、（三）主席報告北上代表虞和德卿函告邑同中山病狀經過、五時散會、（東南社）

◎兩商聯會對淞滬市政之意見

福建路文監師路商聯會昨致虞洽卿函云、夫自江浙問題發生、兩省人民大受戰禍之痛苦、生命財產損失甚鉅、幸我公不辭勞苦、各方調停、收容潰兵、遣送原籍、使上海市民得以安全、全賴我公之力也、今者段執政用根本解決之方、爲一勞永逸之計、淞滬之間、百里以內不駐一兵一卒、改兵工廠爲商工廠、又任我公爲淞滬督會辦、二公德高望重、才具卓識、下風遙想、共慶得人、惟茲事體大、關係匪輕、故滬上各團體亦紛紛組織市政會、研究辦法、以備我公之採擇、敝會等是以不揣冒昧、敢貢芻蕘、是否有當、尚祈高裁、（一）調查市民、以爲選舉民意之代表、（二）組織商團、以保地方之安寧、（三）權度劃一、少市民之爭執、（四）市無二價、固商業之信用、（五）嚴禁烟土、絕毒物之來源、（六）取締彩票、免平民之受害、（七）多設貧民工廠、濟生計之困苦、（八）提倡國貨商場、廣國貨之貿易、（九）普及平民教育、以灌溉人民之智識、（十）建設道路橋梁、以增交通之便利、至其他應興應革之事、種類紛繁、不勝枚舉、竊上海爲中國第一商埠、人才薈萃之區、尚望我公謀以接物、俯納輿情、蓋集思則益廣、衆擧則易合、羣策羣力、以期淞滬市政得臻於至美至善、如是則上海市民之幸福、不啻爲我公所賜矣、特函瀆陳、諸希諒察、

◎各團體聯合會議致虞洽卿函

▲請電政府力爭市長民選

中華民國各團體聯合會議昨開代表會議、討論報告虞洽卿談話事、公決虞君既有如此主張、應請其向政府實行力爭、當即去函表示、其原函云、洽卿先生惠鑒、頃讀報載先生談話、力爭市長民選、並謂市長產出後、督會辦不成問題、足見先生主持民權、不偏人民代表、然敝公團等猶有疑焉、自督會辦命令發表以來、迄今已月餘矣、此一月之中、先生固無日不在京師、未聞先生以前日意見向政府建議、而獨於抵滬之日、向新聞記者發表談話、則人之不肯之心測先生者、將謂先生本無爭市長民選之意、不過迎合市民心理、以窺綏和反對督會辦之空氣耳、敝公團等素仰先生清高望重、固不願以不肯之心妄加揣測、竊願致其忠告、惟先生採擇焉、爲先生計、宜即致電政府、請於市政條例中明定市長民選、不設督會辦名目、而於條例附則中、規定市長未選出以前、暫由政府任命督會辦各一員、執行市長職務、籌備第一次市長選舉、其任期以三個月爲限、如政府允納先生意見、則我人目的已達、如政府不允先生所請、則先生掛冠而去、以謝市民、如此則先生力爭市民權之心、可以大白於天下矣、抑敝公團等尤有進者、方今世道衰微、人心變幻、鄉黨自好之士、咸以高蹈爲得計、而稍稍顧問地方公務者、又往往循與官僚接近、致失其平民本色、以致變故頻仍、迄無寧日、國家益感才難之歎、人民覺無可信之人、敝公團等對於有名人物、一本忠厚之懷、不願妄施攻擊者、實有感於此耳、願先生勉之、中華民國各團體聯合會議謹啟、三月十一日、（東南社）

◎虞洽卿昨日赴杭

淞滬市政會辦虞洽卿昨應浙督孫傳芳之邀、特乘早快車赴杭、定於今日返滬、（公平社）

◎虞洽卿與大陸報人員之談片

大陸報載、該報人員謁虞和德之談話、據言是否就市政會辦之職、尚未決定、本人不注重政治而重視市政上之改良、以提高國際上之地位、是否就職、當在市政條例公布以後、目下爭奪會辦一席者、京滬各有六人、政府之意、將畀江蘇人任之等語、（中略）又稱上海不駐軍隊、爲政府所核准、海軍總圍、亦允遷往他處、張允明之兵案在英法二界之鎗械萬支、雖有人竭力欲取有之、今尚未准何人領取、彼意擬組一商團、即以此項鎗械供用、爲保護特別區之用、北京政府尚議及鴉片專賣一事、爲外長反對、以爲與中外條約不符、事遂作罷云云、

◎閘北水電公司將開股東會

商辦閘北水電公司第一屆股東常會、茲經董事會議決、定於下月二十六日下午二時、假閘北大統路慈善團舉行、屆時將報告該公司營業狀況及帳略經過、並定即日登報通告各股東云、

◎撤除閘北各馬路木柵之通令

閘北保衛團昨日通令各支團云、爲令遵事、查閘北前因潰兵麕集、閘圍驚惶之際、經各路商界聯合會暨地方熱心志士、於各馬路裝設木柵、以謀捍衛、具見熱心公益、深堪嘉尚、今者大局敉平、戰事早經結束、地方秩序規復如常、各馬路所裝之木柵、本團暫時防堵、均應一律撤除、以利交通、除分令外、合行令仰該支團長迅將所屬地段內各路木柵、會商原辦人或商聯會、一律撤除、以利交通、仍將辦理情形具報備查、云云、

◎寶邑舉辦清鄉之進行

寶邑業巳奉令舉辦清鄉、除定於本月十二日在升順里兵災善後協會召集各鄉董事會議外、並訂於十三日下午二時、召集各團總甲、赴縣署聽候訓諭清查方法、以靖匪患、（遠東社）

◎兵災善後會請願代表出發

兵災各縣善後聯合會爲請求賠償蘇省兵災損失及撤退駐軍事、特派代表毛衍光蔣省議二君赴京、向政府請願一節、已誌昨報、茲聞毛蔣二君業於昨晨乘滬寧車起程、轉乘津浦車入都、請願書本巳草就、因某項尚須考訂、故毛君等昨未攜去、聞俟考訂完畢、於日內用快郵寄京云、

◎閔行破獲敲詐銀洋案之經過

閔行鎮第一警察分所呈上海縣警察所文云、竊於本月八日上午、據游巡警士王長揚汪富貴等經過前東街司弄口、聞恐人言、又有人在石皮弄敲詐銀洋等情、當往該處、適有李洪士指言黃乘等三人所爲、故此一併帶所、當經詢得被害人李洪士供、年十九歲、係營國生意、前因店內火患、住在家內、今日他等三人自稱是司令部副官、到我家內、搜查鴉片烟嗎啡爲由、將我房內綿衣之領扯壞、衣服盡行拖在地上、我到街上叫喊警、一同帶來、但我外會祖王炳文在時、有烟之事、確實有之、去世後就不做了、我又不吸烟、禁品有之、餘語含糊、堅不實供、隨詢得蔣彝鈞供、年三十歲、於陰曆本月十二日、黃乘叫我跟他鄉下去查鴉片烟、同乘輪船到杜家行過一夜、十三日擺渡到塘灣、走北橋、到閔行、過一夜、十四日由黃乘叫我同到李姓家內查烟、我跟他祇有三四天等語、而張加仁供、年三十歲、餘語相符、隨派警到復興棧傘到黃乘手提皮箱一隻、檢視之下、內有南匯境之大團橫沔六灶上海境之橋頭各處敲詐之洋不少、均載明簿上、另有陸紹庭簽字收到稽查員黃先生發還喬沈氏嗎啡針三枝筆據一紙、外有稽查員執照一張、上蓋之印章、名稱離奇、前後不符、與石印顏色無異、當將敲詐證據檢齊後、復提黃乘訊問、直供敲詐不諱、伏思該犯等膽敢在戒嚴期內、到處索詐、實屬不法已極、若不從嚴懲辦、何以儆將來、爲特備文、將被害人李洪士及刑事犯黃乘蔣彝鈞張加仁等四名、連同證據、一併解請訊辦施行、

書家　錢劍秋　現在吳淞同濟大學……仍寓上海……[illegible]

譚組雲介紹胡佩衡山水　通信處北京西四牌樓後毛家灣廿七號

譚組雲介紹蘇人權山水　收件處崇明眉山別業　丙3779

海陵先生減潤振災　陰曆二月十八日止　譚組雲老先生書畫精妙海內宗之先生平時書大中堂十六元今振災期內〇四尺只收二元五尺三元六尺五元餘照潤〇件交上海邑廟敦火會三層樓過期不收　[illegible]

俞法三先生書畫例　[illegible]

時人書畫展覽會展期啟事　徐園　本定二月廿一日止　爲精品甚多展期　[illegible]

中華橋梁公司　[illegible]

春記茶行聲明　[illegible]

天發協電料公司紀念廉價　▲法大馬路卜鄰里口　電話中央一二六一　[illegible]

上海新北門內舊校場　萬源昌珠號　兼收精圓珍珠　[illegible]

魁淋片　[illegible]

孫緯才父子醫院　新法療治　花柳病　專門注射六〇六每針五元至十元　新淋濁　電洗按摩等　立愈　一元　[illegible]

好　[illegible]

◎中華銀行催還軍用借欵

中華銀行因去年十一月間會銜上海總商會之請、借與欵項、以應兵用、言明以上海縣各漕作抵、現爲期已滿、故特致函總商會、請即歸還、以清手續、昨接復函、謂已電催江蘇財政廳長從速撥給、一俟撥到、即當清償云云、

◎漕河涇鄉各法團開聯席會議

漕河涇鄉各法團昨日在鄉公所開聯席會議、以龍華軍隊撤去後、地方安靖、[illegible]

◎姚福同函辭保衛團長等職

南市保衛團團長姚福同致該團董事會總董等函云、（上略）福同不敏、承諸公謬許、以南市保衛團團長委任、成立迄今、已將半載、滬上屢經軍事、南市亦時切隱憂、賴諸團員悉心匡輔、得以相安、此中艱巨、福同固無微勞足錄、所幸免貽隕越、差堪自慰、入春以來、賤軀多病、肝陽痰嗽、時愈時發、屢經醫治、僉云必須靜心調攝、方能見效、念滬已實行不駐兵隊、將來團務必再擴充、團長責任重要、既任其事、自應力予整頓、豈容僉請說晤、福同現以多病、事難兼顧、且須北上、養痾西山、撫躬自問、在滬則既不能任其勞、在遠則更無兼顧之虞、思維至再、惟籲再事團衛、所有南市保衛團團長一職、謹以告辭、俾息仔肩、藉資調養、團務關係重要、即希另選賢能、庶幾兩無貽誤、地方之幸、福同之幸也云云、姚並致函救火聯合會、辭去副會長及南區會長之職、以便安心養病云、

◎總商會請獎勵閘北保衛團總

上海總商會備呈大椿等之銜、電呈江蘇省長、請將閘北保衛團團總破格獎勵、大致謂去秋江浙開戰以來、該團團總王棟尹鵬收容潰兵、辦理給養、保護地方、成績卓著、由地方公民呈請破格獎勵、以資激勸云云、

◎諸翟鎭保衛團請發鎗彈

嘉上青三縣諸翟鎭保衛團昨上閘北保衛團王尹兩司令文云、去秋江浙軍興、敝鎭彈丸小地、但爲嘉定上海青浦三縣交界之處、且距離火線黃渡僅有十餘里之遙、恐匪徒易於涸跡、故舉辦保衛團、以資自衛、惟彼時因倉卒成立、未及購辦鎗械、自後雖有潰兵陸續到鎭、均由敝團派隊護送出境、亦無私自售買軍火等事、故成立以來、雖已半載有奇、而鎗械則仍無着落、徒手游巡、無從捍衛、敝處亦爲淞滬區域之內、當在裁撤之列、是以肅函上達、並派楊侯兩代表、趨轅晉謁面陳一切外、懇賜兩公撥給鎗械十支、子彈五千粒、以資捍衛而防匪患、務希允准、不勝感德之至、

◎令飭大場保衛團派隊清鄉

閘北保衛團昨令大場保衛支團云、案准大場鄉公所函開、奉寶山縣公署函開、奉宣撫第一軍清鄉總局公函、辦理清鄉事宜、茲經會集紳董議決、以縣警察保衛團合組清鄉警衛隊、分區清查、並據廳撤保衛團六名、其姓名籍貫先行開單送署、以便定期成立等[illegible]

◎塘灣鄉議事會開春季常會

[illegible]已、適因提收遺械、龍華保衛團與警察衝突、故分駐所迄未成立、倘長此擱置、恢閔地方治安事大、討論之下、專再呈請縣長、將團警衝突事從速解決、并實行設立分駐所、以安地方、

塘灣鄉議事會於昨日下午二時開春季常會、計到議長丁及成副議長錢朗甫、議員何龍何讓彭士高陳漢堂龔辦林等、已足法定人數、照章開議、鄉董彭召棠等參與旁聽、是日提議各案、分錄於下、（一）去年議決各案因戰事延擱如何處置案、（議決）修正後、併入本屆呈報案內、（二）公民張少岩請議暫借公款以濟學費案、（議決）移咨鄉董、訂立條件、以免虛糜公款、（三）公民蔣宗亮請議擴廣學校案、交學務審查、[illegible]

◎第七區戶籍開始調查

塘灣鄉第七區戶籍事務所戶籍員劉東海、迭奉縣署令催編查、除將辦理情形詳報縣署外、並委周徵爲該區辦事主任、何讓張錫麟等爲稽查員、刻日偕該員協同當保分頭調查云、

◎寶山軍事用欵准核銷

▲旣經袁紳證明　▲毋庸檢送憑証

寶山兵災善後協會袁紳希濤等、日前致電省署、以此次軍事用欵、委難檢送憑証、請將予核銷等情、當奉函復云、頃展惠電、備悉一一、承示貴縣上年軍隊驟集、倉卒應付、不及舉取收據、既經台端証明屬實、自可毋庸責令補送、除巳令總將遇知事遵將清冊迅予核辦外、特先奉復、韓國鈞拜啟、

◎商埠督辦署尚須另覓

楊天驥顧允中二君來滬察看松滬護軍使署後、曾將不適用情形電呈北京、已誌本報、茲悉孫督辦以該署既不合用、亟應另覓、已囑時虞和德會辦就近規覓、以便籌備云、

◎監理委員檢查各廠近訊

▲宋司長清查基地　龍華兵工廠子彈廠、四週有空地甚多、因年久空荒、致附近居民有侵佔情事、茲經委員會地皮股委員戚瑚查覺、即報呈宋司長核辦、現聞宋司長具報上海縣知事李祖夔・請飭督軍局迅即據實查覆辦理、（中華社）

▲結束製鉛廠　兵工廠監理委員檢查各廠、極爲迅速、昨日監理委員長朱玉珍按照檢查程序、於昨晨七時起結束製鉛廠、午後四時手續巳完竣云、（中國社）

▲檢查龍華廠　兵工廠龍華廠只有子彈及製藥兩廠由監理委員會派委員三人、會同該廠管理姚志宏徐淑逵起速檢查、該廠除地皮房屋尚未就緒外、廠務明日即可結束云、（中國社）

脚腫無憂　療腫健步丸　[illegible]

精美無比之　德金首飾　大送特送　[illegible]

贈送辦法　外埠函購特別裝置原班保險回件寄費奉送　郵票代現實足通用　招請各埠經理　申達公司啟　戊4166

上海英大馬路石路東首　麗華公司　各分店放盤八折　[illegible]

返老還童衛生器驗報告　八十三歲老婦還少妊娠　[illegible]　美商三德洋行啟　電話中央七〇三一

上海日夜銀行
定期存欵表（辦事時間上午九點至下午七點）
銀洋一律
三個月週息七釐
六個月八釐
一足年八釐九
二足年一分
三足年一分一
四足年一分二
五年半照本加對給息（即對本對利）
愛多亞路大世界隔壁
電話總室六百零六六百零七

五洲固本　香皂　藥水皂　家用皂
▲原料純淨　▲香氣悠久　▲滋潤洗身　▲有益皮膚　▲洗滌綢稿　▲保不變色
上海五洲藥房發行　各埠各大京貨店均有出售

送　一笑散　奇咳散　[illegible]

希望審慎照辦等因、准此、查該支團成立至今、既有團員、而無團丁、此項襄辦清鄉事宜、既以警察保衛團合組清鄉隊、分區清查、自應照准、應派團員或團丁前往襄辦、合行令仰該支團長核議具復、以憑核奪、

◎第一軍軍餉問題將解決

奉軍第一軍全部自皆行南下後、所有軍餉、均由奉方擔任、自淞滬戰局平定後、奉方對於餉項之供給、即已中止、數月以來、純由中央及蘇皖各方籌借、始能支持、張宗昌此次北上、即因軍餉問題、須與中央商定妥當之辦法、故張氏抵京時、即向段執政要求指定的款、以安軍心、籌劃再三、仍以中央財政支絀、未得結果、張氏爲維持目前計、遂有津浦路徵收軍事善後特別貨捐之主張、嗣因此款仍難久持、乃赴奉與張雨帥積極籌商籌款辦法、昨據第一軍駐滬辦事處傳出消息稱、第一軍軍餉問題、張雨帥以張軍長既由中央特任爲蘇皖魯四省剿匪總司令、則該項軍餉、應暫由四省分擔籌借、嗣後另行設法、此項主張、已由張雨帥電商段執政、不久即可實行、至軍事善後貨捐、一俟四省分擔籌借之命發表後、即行取消云、(遠東社)

◎蘇崑一帶車輛已歸還路局

昨晤第一軍滬寧路軍事管理局某副官云、近日自滬理局派人與路局前往各站清查車輛後、所有蘇州崑山一帶軍隊扣留之車輛、已一律歸還路局、開回滬上、裝運貨物、常州無錫軍隊所用之車輛、均係來自他路者、因與滬寧路無妨、故仍借用、但日後亦須還還原處云、(遠東社)

◎兩路職員公宴沈局長

滬寧杭甬兩路各課處高級職員、於前晚(十日)六時假東亞大旅社公讌沈成栻局長、並東邀甬局長鄔文熙任傳榜兩君作陪、席間三局長互有演說、(詞略)至八時半始各盡歡而散、

◎西報希望滬寧路切實改良

字林西報云、滬寧鐵路之現狀、雖軍界領袖迭有許言、仍難大加改良、自蘇州以上、奉軍散處各地、致以萬計、此等人仍干涉路員之行動、及於鐵路上事務、鐵路當局諸多棘手、軍人仍扣留貨車客車數百輛、並扣大半機車、不允交還、津浦京漢滬杭各路之車輛、錯雜一處、軍界並無設法辦理之事、滬寧路當局雖已取得貨車多輛、每日開往返客車三次、而行車甚劣、八小時之路程、需十四時方達、此外滬錫間亦加一次、滬翔亦一二次、雖亦開夜車、而行旅則以爲尙雖平安、又開貨物車往返一次、貨棧所存待運之貨、尙有數千萬噸、旅客乘車、其中情形之惡、不堪言狀、車輛汚穢、無從使其乾淨、且燈火甚少、往來車輛、人客擠滿、路局人員、在上行各路、目見乘客有藉脚夫之助、從窗而入者、此事雖在半開化之情形、亦似難憑信、而實有其事、上海北站兵士猶多、軍界方針、但必須即行切實大加改良、方能使稗稗商務不致全毀、蓋必須用切實之方策方可、中國不然、則外國當爲之、而英國尤之爲美、因該路大半屬於英國云、

◎晉省軍人工藝廠來滬購機械

山西閻督軍近在太原府創設軍人工藝實習廠一所、需在上海某洋行訂購廠機械、曾派買辦員來滬驗運北上、旋昨已買委持陸軍部頒給之甲種一八九四號半價運輸護照、前赴滬寧路北站索車裝運、計裝半行轉床二部、馬達五部、車床十部、洗床五部、刨床五部、補床五部、計大小機件二百二十七件、裝三十五噸車五輛、訂於今日(十二)號由第二十七次貨物車運寧轉運北上、

◎駐松閩軍備車運往甯波

浙江孫傳芳前由嘉興調往松江明星橋莘莊新建之閩軍第十混成旅孟昭月部下第二團第一二兩營、閩由奉浙兩軍和平解決、當將該項軍隊悉數撤回松江駐紮、現悉孫督昨奉浙孫命令、由松開拔赴甬、昨晨(十一)由浙孫飭知閘口站調集空車十七輛、掛往松江、一面由松江第二師第五團司令部、派副官兵士來滬向南站調掛車三輛、車頭一輛、即於昨日下午五時專車掛往松江、與閘口調來之空車十七輛、併成一列車、預備昨夜或今晨由松開拔赴杭、至南星橋換乘小輪渡江、再乘甬段火車運往甯波云、

◎北山西路將添設無軌電車

北山西路近有多數工人、日夜在該處裝設無軌電車電線、據云現已將次竣事、不日即將通車、其止點爲外洋涇橋云、(遠東社)

◎省令重申米禁

滬海道尹公署昨奉省署第一二九〇號訓令云、明接省議員吳有倫函開、近聞滬省米糧紛紛騰貴、推原原因、則有奸商私運出境之說、如果屬實、則於民食大有妨碍、於此函達台端、希即查明嚴禁、以重民食、是爲至盼等語、查蘇省米糧、迭經本署通令嚴禁私運出境在案、現當兩次軍興以後、各地方人民已不堪其困苦、自不容再有奸商私運米糧出境、致碍民食、除函復並分行外、合亟令仰該道尹即便遵照、嚴飭所屬一

◎省電禁屠祈雨

(前略)慶行齋禁具報、毋稍玩忽、切切此令、王道尹奉令後、已轉令上海等縣知事遵照辦理矣、上海縣公署昨奉省署代電云、各縣知事覽、本省今歲入春以來、天氣亢晴不雨、溝洫乾涸、食井無水、不但二麥受損、即居民食水亦復維艱、苟非早沛甘霖、恐人力無可挽救、必至影響麥秋、念民食之艱難、冀天心之默佑、惟冀內省、願矢虔誠、應自奉電之日起、設壇祈雨、禁止屠宰三日、以冀上格穹蒼、挽回災沴、除省城地方由本省長擇日率屬親詣行禮並分行外、仰即查明該縣境內、如果久旱不雨、應即遵照實行禁止屠宰三日、敬謹行禮、以迓天和、並布告周知爲要、仍將遵辦情形具報、韓省長卯灰、

日用萬全新書

欲求立足社會者不可不備

當代之巨著　日用之寶筏

全書總目 第一輯至第三十輯

定價 全書十二冊 洋裝一大冊 二元
特價 每部大洋一元 外埠郵費加一角

上海棋盤街中市 廣益書局發行

醫咳新藥

◎咳久必致成癆◎身體自然殘弱
◎欲求轉危爲安◎速服子明咳藥
每瓶二元(上海)永安先施公司及各藥房均有代理

七珍吹耳散

專治各種耳聾耳鳴耳痛流膿、無論新久、將此散吹入耳內、三日收功
每瓶一元 函購郵費加一 三馬路西首鼎里終南山相館及各藥房

終南山老僧 神尺論相

◎顧署長對於滬西市之談話

警察廳籌備滬西工巡捐局事、曾一再見諸報端、記者昨爲此事特訪顧署長、叩以此種傳說之真象、據云奉委籌備滬西工巡捐局則有之、奉委籌備滬西工巡捐局則未有其事、但籌備事易、亦係徇該地紳商之請求、非區長貿然從事也、惟在未允設署之前、區長曾以籌備問題爲難、而該紳商等皆云決不能因省政府無款、遂自甘放棄、而予外人以增加越捐及擴充租界之機會也、因此區長始決計允准增設分署之請、且一面滬南北之工巡局歷史、並有促進紳商成立市政機關之言論、至於該區應否增設一切機關、予不得而知、設置機關利害何如、予尤不願計較、不過以滬西地方情形論、外人之垂涎、曾不遺餘力、築馬路、設學校、自來水、放火會、裝路燈、且必須捐款、是外人已著促吾民、如再放棄、則放租界旬門牌收巡捐飾飾進步、中國人獨不可設一任何種規劃市政機關、亦免可笑、總之予實無權籌人民自治權、且深願贊助人民有自治精神、成公共事業也云云、(中國社)

◎嚴查運牛漏稅之布告

上海縣稅務公所曹所長昨發布告文云、照得各處運滬牛隻、向多繞越漏稅、經張前所長呈明財政廳、遴派幹員沈詠堯鄉言庸切實稽查、認真整頓在案、本所長奉調蒞斯、查知該商員辦事尙稱得力、業已仿令照舊供職、以資熟習、除委任外合行布告牛販人等一體遵照、嗣後販運牛隻來滬、務須遵章報稅、毋得復蹈故智、違法繞漏、倘敢故違、一經查獲、定行從嚴究罰、決不寬貸、其各凜遵毋違、切切、特此布告、

◎中國婦女協會消息

中國婦女協會自發起後、曾函國各省、徵求各地女界團體派選代表與會、現已陸續得各省函電答復、廣東女界聯會已電推伍智梅女士代表、江西女界聯合會除月前電復外、昨又有快函作答、並聞其餘各地函電同答或詢問者甚夥、茲將江西女界聯合會來函錄後、「中國婦女協會大鑒、前接大函並宣言章程、敬悉貴會熱心人權、欽佩莫名、敝會當即召集全體大會、僉以女子本身利害所關、人權所在、更不能輕忽放棄、自雖坐受少數男子之宰制與忽視、團係吾國女子此後之地位及新命運關係甚大、即行趕日電京呼籲、並電各省女界團體一致主張、各推代表入都、聯合請願、(中略)至若代表、一俟推定、即行首途、惟敝會駐京有人、屆時或於京都會齊、共商進行之策、」

◎女界定期討論國民會議草案

上海婦女界四十餘團體、爲要求修改國民會議條例加入國民會議起見、特訂於本月十五日下午二時在甯波同鄉會開會討論、茲將其發出電函刊錄如下、㈠致北京全國國民會議促成大會代表電云、國民會議、應以人民爲主體、方不大遠於共和國家主權在民之旨、今段氏命法制院起草之國民會議條例草案、一方巧立名目、使大多數人民不能參加、一方公然限制使二萬萬婦女完全除外、至於婦女團體代表參加國民會議之請求、在段執政更認爲不值一盼、似此蔑視民意、蹂躪女權、無怪輿論沸騰、群情惶惑、有妄稱當政復臨之悲也、敝團體等除於十二日發表宣言力爭修正外、特請貴會代表全國人民與審後會開一聯席會議、將國民會議條例草案限制職權限制選舉二點、根本修正、並請依男女平權原則、修正該草案列寄女權之第十四條第四十八條兩條、文條另以明文規定婦女團體得派代表參加國民會議、上海女國民大會籌備會等四十餘團體、同叩真、㈡致各校校長函云、敬啟者、國民會議條例草案、規定婦女不能有選舉權及被選舉權、將二萬萬婦女完全摒諸國民之外、其爲不平、孰逾於此、是而不爭、寧得爲人、敝團體等除發表宣言函電力爭外、並定於本月十五日(即星期日)下午二時在西藏路甯波旅滬同鄉會召集女國民大會協商對付、夙仰貴校致育、注重人格、女權尤藥提倡、望特定時間、將女國民大會意義詳加解釋、並訓令學生全體參加、豈獨女權之幸、抑亦國家之光、如蒙惠允、請將校名地點及人數先期通知、無任公感、中國婦女協會、女子參政協進會、女權運動同盟會、婦女新創會、上海執行部婦女部、上海婦女運動委員會、上海女界國民會議促成會、愛國女校等四十餘團體公叩、㈢致全體會員函云、逕啟者、本會籌備就緒、茲定於本月十五日(星期日)下午二時在西藏路甯波同鄉會開上海女國民大會、屆時務請本會各團體諸姑姊妹全體到會、共策進行、尙能邀約戚友同來、尤爲歡迎之至、上海女國民大會籌備處謹啟(遠東社)

◎淞滬舢渡聯合會呈工部局文

▲請整頓船規

淞滬舢渡聯合會昨呈工部局文云、竊查黃浦江舢舨習慣法、舢板船每月向上海工部局納捐、停泊在十六舖橋外洋界上營業、划子船每月向工部局納捐、停泊在十六舖橋內華界上營業、各守範圍、相安無事、不料划子船日肆侵佔、竟散布於洋界上、搶載舢板營業、爭端迭起、而水巡捕置不爲意、彼以爲水面範圍、屬於巡江吏管轄、而捐款爲鈞局獨收、一般水巡捕、陰有反對、雖舢板船以洋界營業、認捐與不認捐一律、故鈞局徵收月捐、漸有逃避之事、而捐務遂受其影響、查舢板船備寧波及江陰兩幫、船數在千餘艘以上、而鈞局所受之月捐、未及其半、雖逃捐爲舢板船應得之咎、而致逃之故、實由划子船紊亂習規所致、假使水巡捕能尊重鈞局捐務、對於有捐無捐、略分軒輊、則舢板船決不敢有意規避、如賜照察徇僑會之請、與划子船劃分區域、以清權限、而謂舢板船仍然抗不遵繳、則下令屏逐、不容在洋界停泊、庶彼皆帖首而無復怨言、況邪事發生後、人多事雜、每有浦東僻靜地方、潰兵逃卒、乘夜過渡、舢板船人篤膽小、見其行色倉皇、聽其口音奇異、先時設避、百呼不之應、獨划子船惑利其多金、或知其鄉音、上前偷渡、送有所見、惜船上八不識大體、有知之而不敢言、言之而不敢盡之意、以鈞局在陸路防維、日求周密、而獨於水路一帶、能無縫簡改、假百密而有一疏之良、惟是水上事情、本巡江吏職務所當辦、徒爲左右水巡捕所蔑、紛佈太平、一若無所事事、敝會不揣冒昧、一則爲鈞局捐務、一則爲船家生計、一則爲地方治安、據實直陳、伏候採擇、擬請善後辦法、一面訓派印捕會同敝稽查按船徵收、知其情形、以杜逃漏、一面請移知河舶司令衙布告、不許划子船在洋界混擾、併切實照會水巡捕率同徹稽查、睠守於華界交接地方與陸路巡捕相策應、以厚防護、如是水陸策應、併力而行、則互爲牽制、不敢疏忽、庶搭客更見周到、如蒙俯允、飭稽查認真義務、俟水面平靖、而捐務果有起色、應如何獎勵之處、聽候鈞局加恩賜賞、至敝會之請求、祇得舢板船照常營業、船埠上不生是非、於願已足、是否有當、伏乞貴局長鑒核事候訓示祇遵、並請照會河舶司相頒查照施行、(東南社)

自來血能滋長肌肉

人身肌肉 約分三種 爲上圖所示 A爲橫紋肌 B爲平滑肌 C爲心臟肌 全身外部俱是橫紋、平滑、兩種肌肉 實包含多數神經與血管 貧血之人 周身肌肉 血液不足 血色毫無 肌瘦面黃 即其徵兆 自來血以添補血液 使滋長肌肉 肌瘦者立見肥胖 面黃者立見紅潤 功效神速 決非虛語 凡身體羸弱 而有虛損 浸至頭暈目眩 精神萎頓之處者 請即購服 方知言之不謬也
▲自來血 大瓶二元 小瓶一元二角
上海四馬路棋盤街轉角 五洲大藥房發行
國內外各分號及各大藥房均有出售

注意 呢絨衣服減價
三馬路石路口 源盛永衣莊啓

大方醫院 六〇六 每針五元 白濁血淸

立退狐臭藥水

外科專家 尙月秋

松江幼科專家 吳超果 診例

◎兩俄艦互相轟擊紀詳

泰晤士報云、禮拜二下午吳淞俄艦上、有赤白二種俄人、發生劇戰、受重傷者三人、吳淞泊有海參威新來之俄艦小艦二艘、已二年半、開是日有紅黨多人、往乘其艦、遂致爭鬥、除重傷三人外、輕傷亦有多人、重傷三人、送至公濟醫院、傷勢甚兇、聞兩人爲紅黨、一爲白黨、於停戰後、特遣小輪運來、當時彼此放鎗多響、此事發生後、上海俄人方面傳有流言、謂是蘇俄政府之密探等所爲、開密探近在上海、頗爲活動、數月前、並開白黨曾用機關鎗拒敵、但一艦已爲紅黨所得、自有一白黨領袖失去重要文件頗多、自後旅滬俄僑間常生出奇怪情事、如前領事署之人員、有一失蹤、迄無行跡、即其一端、上海俄僑、本尙平安相處、並無紛爭、吳淞之二艦、爲俄將施蒂克所率艦隊之殘餘、從海參威來此、一名保洛蘇、一名賀爾克、共有俄人數百、均屬白黨兵士、因不准上岸、久居艦上、有一中國巡艦監守於在旁、據來證言之消息、禮拜二有紅黨若干人、往吳淞欲上二艦而取之、艦上之兵拒之、彼此互鬥、別船之人見之、聞曾放機關槍、來復槍以對付之、並有若干人挾帶手槍之匪、登一小船、欲圖奔逃、則因放機關槍、故傷數人、一說中國巡艦亦曾放機關槍、死傷未詳、但知三人因傷載至上海求治、三人傷在手足、聞有一人須割去其臂云、

◎金隆街同豐莊被刼詳情

金隆街同豐錢莊於昨日上午被刼、詳情如下、該莊昨日上午十一點五十分突來盜匪四人、兩人在門外把風、兩人進內、抽出手槍、嚇禁聲張、將帳櫃所有現洋十九元鈔票九元角洋四十角一併搶去、出門向北面遁、時櫃內僅有學生三人、該盜進內二人、一穿藍布短衫褲、頭戴鴨舌灰帽、面黑長瘦、一穿黑布短衫褲、一戴黑呢帽、披髮面黑、門外二人、均着藍布短衫褲、年約二十餘歲、事後該莊報捕房查緝、又其時櫃外有兌洋人、亦被搶去角洋二十餘元、(東南社)

◎卡德路居戶被刼

十日下午四時許有盜匪四人闖入卡德路七百六十八號某姓家、刼去首飾等物、共值洋八十四元、由後門逃逸、盜操本地口音、一攜黑色手鎗、已由靜安寺捕房派探勒緝矣、

◎擄人勒贖案犯分別判懲

翁雪樵之子翁時敏被匪楊寶華等誘匿勒贖一案、捕房獲匪解送公堂訊供詳情、屢紀前報、昨日午後會訊、先傳被告代表律師向見證楊芬蘇言、請詰採供稱、開設東南滬商兩學校、被告沈規妙、係我學校中之教員、有合攝之照片、呈案請察、又據見證張祥亨供、在閘北永興路開設茶葉店、曾與被告周志案交易茶葉兩次云云、訊之周志案供、爲茶葉生意、此次從嵊縣來滬、當晚八時有友人張與寶之妻肚痛、似欲分娩、故央我與沈規妙陪往廣育醫院、迨至醫院、院中人云、樓上有房間、故即登樓、甫坐定、包探到來、將我拘去、被告中祇有沈規妙相識、餘均不識、繼據華探目楊阿泉包探陳福海劉寶善相繼上堂證明、周志案在捕房、從未言及爲婦人分娩央周送往醫院之語、自將周拘獲後、向詰因何至廣育醫院、與其餘各被告同在一處、據周云、往尋女友、供多推諉、不能同答、質之被告沈規妙、供爲教員、因我妹於陰曆十二月十二日在紹興出嫁、故往周志案家請周妻同往紹興、詎周妻不過、周即留我晚膳後同至張與寶家、因張妻腹痛、託周送往醫院、我亦隨往、同被拘住是實、陳玉林供鎮海人、此次因妻患病、於初二日乘輪同到上海求醫、由趙杏卿介紹至廣育醫院、上樓觀看房間被捕、陳妻丁氏、供與陳不符、經原被告律師辯論良久、關讞員與衛領事磋商之下、宣諭曰、近來租界內發生最重之案、莫如擄人勒贖、第一第二兩被告、係案中主犯、第三第五兩被告、係幫同犯法、其餘各被告、亦無充分理由證明、故本公堂認爲各被告均屬有罪、遂判楊寶華張桂老各押西牢五年、期滿帶堂復核、張紹祥項阿喜各押西牢五年、期滿逐出租界、並資遣回籍、羅錦桑周志案沈規妙陳玉林均逐出租界、並分別資遣回籍、而翁傾德經禮君則特張桂老處徒刑二十年、楊寶華處徒刑十五年、

◎警廳聘熊警所長爲參議

淞滬警察廳常廳長昨函縣警察所熊所長附、案查淞滬地方、衝要、警察行政日臻繁要、之英柔膺警寄、材餘任重、頗越堪虞、贊助勛襄、端賴羣彥、夙仰執事嘉謨碩畫、經驗尤宏、素所欽遲、茲聘爲本廳參議、藉資翊益、相應函達、希請查照、隨時賜教、無任忻幸、

◎陳交涉員昨已返滬

江蘇特派交涉員陳世光日前因公晉省、與盧宣撫使韓省長等接洽有所接洽、聞已於昨日公畢返滬云、(遠東社)

新評三

◎關於特別市之集會　(記者)

自淞滬特別市之議起而關於此事之集議團體亦遂紛然成立。如淞滬特別市籌備會也。淞滬市政協會也。淞滬特別市市公約起草委員會也。上海特別市市政研究會也。綜而計之蓋已有四團體矣。地方人民之熱心市政而各欲出其智能以促之進行者有如此。

竊念天下事固有分營而力薄。不如合作而力厚者。況特別市事體重大。洽羣策羣力於一爐。無人我權利之見。無門戶畛域之分。其尤要也。此四團體者其宗旨與趣向必皆相同。則不知能否合并爲一。以厚促成實行市政之勢力乎。抑必各樹一幟。以分道揚鑣爲貴耶。記者不能諳悉其內容。而見特別市籌備會有請市政協會正副委員長赴會。並徵集委員意見之函。故推而論之。

尙有本埠新聞轉入後幅　閱者注意

能治夢 中百病 夢學全書

星家 陳克武 由京返滬寓三馬路新惠中旅舍樓上二百廿七號

觀星臺 命相

亞林 防疫 臭水 五洲大藥房發行

針到病除 八法金鍼

發明久咳丸 每瓶一元

白濁專科 姚佐頓新法 洗射白濁

農民和園丁注意
欲國家富强請用獅牌窒素肥料
敝行現備贈樣品。以供各界試用。請將先生姓名及住址填入贈券。並附郵票五分寄下。敝行即將樣品一包奉寄。
這是先生爲國家應盡的義務
贈券 S.W.P.21.C.
上海九江路六號 安利洋行農業部啟
分行設在 漢口 北京 牛莊 香港 天津 奉天 青島 廣州 長沙 哈爾濱 宜昌

◎淞滬警察廳之通令

△淞滬司令部訓令各區署所隊云、案照前准偵緝隊暨四區四分駐所先後呈報、拘獲違禁品之嫌疑問題、物品類甚夥、經警察極限提審、如何辦理、請示進行等情、並據地方商民迭次函稱、違禁物品、暗查截留商民、擾害地方、請一併核辦各等情、當以淞滬防守總司令成立時、業經將各物品分別給照、係指淞滬各屬一帶而言、淞滬地面、當然不屬其管轄、關於各該司令來者、亦無從據違禁物品稽查處之權、今該稽查處竟然在此實行職務、顯屬不洽與會、且與本廳職權有礙、即應商由警備司令部查有所辦並不在案、茲奉總司令部內開、已商由該司令部撤其事、此令等因、奉此、除分行外、合亟訓令該區署所隊、仰即遵照辦理、切切此令、

◎對日外交會之議決案

本埠愛國近路德潤里國民對日外交大會、於昨日午後二時開會、到二十七人、公推周鎮先主席、議案如下、㈠主席報告路費、旅滬南北、留借期滿、已屆期滿、昨開人員許援權、現留未得收回目的、本會有切身關係、應有其他辦法、從事進行收回、㈡公決云云、茲議由會發表通電、預告國人速起一致力爭、并促日人覺悟、㈢徐君三提議、南京下關掃案、遲延數月、迄未得日人出手處分、以儆將來、本會亦應有所主張、公決由會致電北京司法、外交、兩部、請嚴極向日領交涉、㈣主席報告對日外交市民大會三月二十六日舉行二週紀念會、本會可否派代表前往、表示對日一致、公決推舉倪光我、徐天超、二君前往、俾聯絡對日精神、㈤公決對於國貨主任徐翰臣辭職案、一致挽留、並請以後熱心會務、㈥三月十五號本會成立二週紀念日、公決是日假座仿虹樓請各界公共團體派代表列席舉行茶話會、(聯合社)

◎市民會復楊案後援會函

對日外交市民會、昨復楊案後援會函云、楊案後援會諸公大鑒、逕啟者、捧讀電函深悉種切、年來日人慘殺華人、層出不窮、一案未結、一案又起、且後之案、其情節愈殘酷、日人倡導毒害、陰於華人、一若非此不足以遂其欲、此而可忍、其如國際公理何、此而不忍、其如法律道德何、乃近來中、沈陳楊諸案、官有合法嚴究領事裁判之論、且爲日僑抗議之說、殊不平、該會特於昨日開會、到者數百、除電請外法部總長暨駐京大使抗議外、合亟函致貴會、請堅持到底、並力爭到、勿予稍寬、俾達圓滿解決之目的、國將人道、有光一線、臨穎迫切、無任盼禱云云、(國聞社)

◎江灣剪淞橋間將築馬路

閘北商辦水電公司、現在剪淞橋建築新水廠事、曾於日前由該市董事吳伯鴻朱壽丞潘榮福曹侯春等前往勘視廠基、對於進行工程計畫、業已大致決定、惟因不日招工建築、進行建築、惟因江灣至剪淞橋附近馬路交通、殊爲不便、業已致函淞北工巡捐局李局長、請在該處建築八尺寬之馬路一條、以便建築水廠、聞李局長以水廠關係於閘北市政頗大、非從速建築、不足以解閘北人士所受自來水之痛苦、已允令工程處從事興築矣、(國聞社)

◎南市捲烟同業開會紀

南市捲烟同業昨日午後二時開會、到五十餘人、李子鄉主席、略謂各同業賴存之捲烟印證、雖經上寶區公會與特稅局一再交涉、要求按照票數統用、迄已二月、仍無確實表示、應如何辦法、請衆討論之下、僉云此項印證、自前局長張濤滄發出、因受戰事影響、各同業營業清淡、擱存至今、尚未用罄、所受損失、已屬不少、旣經不能適用、亦應由現局備足原價收回、決不能因局長更易、將印證作廢、議決致函特稅局、將前項印證從速收回、免耗血本、如仍不從、當由同業召集開會、與官廳方面接洽、務期有人假借同業代表名義、從中漁利、議決通告各同業、切勿受若輩之愚、並推定張王沈李四同業詳查確據後、再行宣佈對付方針、五時散會、

◎趙晉卿致總商會函

趙晉卿致總商會函云、△對於太平洋國民會議之意見、本年七月一日太平洋沿岸國民外交會議、將開會於檀香山、各國推派代表參與會議、茲提出各項提案、關稅問題、擬討論之一、謹將管見、徵集資料論文及意見書等、日前經總會推委員召集、推恩先向國稅委員接洽、并向各方面徵集資料、以備代表開會時提出、各國關稅片面協定、產生於道光二十二年中英江寧條約、各國繼之、徒成爲八年中美續約修訂時、重行協約、以值百抽五計算、并謂「此次所定稅則并諭商各款、日後彼此兩國如欲重修、以十年爲限、期滿須於六個月之前先行知照、酌量更改、若彼此未曾先期聲明更改、則稅課仍照前章完納、復俟十年再行更改、以後均照此限此式辦理」、試問上述條款、自咸豐八年以來、修改幾次、道光二十二年之稅率、已定爲值百抽五、今日之稅率有無增加、民國十二年所修改者、試加一「實」字而已、稅率仍定、歷年國家財政之收入、實受莫大損失、人民生計之窮蹙、地方治安之危害、各國無不曉然、不應放任自由、而吾國實將自定之權利、有所損失、今日吾國一有疏忽、他國必將效尤、凡吾國明乎此、不公莫甚於此、吾國稅片面協定而失敗其故、除由各團體協會徵求國內頒佈外、貴會面致各總商會及本埠各業、采集卓見、早日寄到、以便彙集提出、如何速布、尤不勝盼云云、

花柳病不復發之保證

救治 肺癆 咳血 吐血 痰血 上海法界

延澤醫院 皮膚花柳 治療專長 淋濁下疳 七天霍良藥 針注射毫無痛癢 內外各科 察周詳 院址上海民國路東新橋轉角 診

華佗眼藥 每包大洋二角 上海天津代售

鳴徐 謝橋里 眼科 顧玉麟

蘇州 潘氏 眼科

醫學博士 張致果 啟事

古法推拿

尤松年針科

義康莊廣告 羅卜馬克 公道 電話中央四八六六

新屋工廠廉價招租

欲做房產押款者鑒 本公司受人委託代做房產押款 如有租界內道契市房地產欲做押款者請至本公司信託部面談可也 電話中央四百號 四川路中央信託有限公司啟

◎濬浦局復高橋鄉公所函

濬浦局復高橋鄉公所函云、逕啟者、二月二十八日大函內開、近聞本局在高橋港口北首築壩濬泥工程、以致港口又其淤塞、立囑停止工作等因、查本局現在該處進行之工程、其效力祇有使港深度之加增、斷不能再令其淤塞、貴公所對於壩泥工程與港口之關係、諒未悉其真相、故有斯言、至於將該港口重行挖濬一事、本局目下尚無餘款可用、俟將過有餘資、當往港口重挖也云云、

◎交署派員赴澄調查失踪俄人

江蘇特派交涉公署前准假借聯合會函稱、有俄兩十人、去歲赴江陰失蹤、聞係有冒誤以開銷、擄而劫錢、務請嚴緝等因、業經交涉員迭電江陰縣知事查復、因無確據、是身亦無着落、故特派張文和君周鼎勳赴江陰徹查矣、

◎閘北慈善團收容遇境難兵

前晚七時許、閘北慈善團門前忽來軍服便衣不完之兵士十四人、請求該團收容資助、詢據該兵士稱、伊等係第四師混成旅山東人、隨四師官兵驅逐山路下、來滬後、旋開赴天津登陸、未幾遂往山海關改編奉兵、幸因忽獲士兵數十人、伊等即在山海關退伍遣散、除衆有投往第八旅者、因被長官等加入奉軍、衣衫不整、各棧中不敢容留、故來慈善團請求收容資助、各兵言及沿途苦況、聲淚俱下、該團主任王彬彥恐該兵等流落、有礙地方、當收容於閘北施粥廠、並給予稻草食品等物、擬即詢明各兵原籍確實地點、分別給資回家、俾免流落云、(聯合社)

◎反對電話加價之近訊

聯合會貿易公司爲電話加價、公司方面實行按照新章徵收用費、特致函交涉云、上海華洋德律風有限公司總經理先生台鑒、接誦三月九日來函、催繳新價用費自十九號五號、即行繳上等情、殊爲詫異、查三月五日敝公司曾致函貴公司、於敝公司所請各項詳爲答覆、進行催繳、核諸商律習慣、未免相反、敝公司現在催請貴公司迅將前函正確答復後、再行派員前來按照舊價收取用費可也云云、(遠東社)

◎駐巴公使定期返國

江蘇特派交涉員、昨准中華民國駐巴西公使夏詒霆之函、謂駐巴西使館函稱、駐巴公使夏詒霆奉部准回國、行李計二十餘件、約於四月間抵滬、特赴北京、查公使及使館所用物品、照章免稅、相應函請貴交涉員先期知照滬海關監督、飭稅務司照沿途關卡免驗放行等因、相應函達貴監督查照、轉知稅務司、照章免驗放行爲荷、

◎潮商擬組織潮汕銀行

旅滬潮商因汕頭自銀莊倒閉、對於該地私票七兌紙幣、當經旅滬潮州會館議決電汕告誡、持國三二之固定國幣、維持地方、惟日久未復、昨晚八時、鄭培之假座虹樓邀各同鄉宴會、籌資討論、首由張詠琴演說紙幣壓低國幣、其害甚於洪水猛獸、恐有以貽生等語、繼由鄭培之氏發起組織潮汕股份有限銀行、規模頗大、一切收付均以國幣爲本位、目的在救濟生計、即答定認購者、洪亭郭樵庭陳秀峯黃少岩李香周郭振鵬郭友松等、發起人、均認定股額外、擬招南洋及各埠潮僑入股云、

◎唐少川等之組黨消息

唐少川章太炎等之組黨興趣甚高、商民俱樂部組成後、日前唐少川君又一度邀宴各省要人、開組織之事、一時雖不克實現、而組織大綱業在起草、大約先取合的名義、宗旨一層、擬於適合國情使人民安居樂業一方面着想云、(國聞社)

◎孫文病狀之昨訊

本埠國民黨機關昨接汪精衛來電云、總理昨夜舊由昏睡、待故永、得宿安眠、兆銘員、(國聞社)

◎腳踏車將實行領照

本埠工部局公報載稱、現爲整理腳踏自由車起見、擬推行發執照、訂定條件、自四月一號以後、或於納稅外、八年令以後、即須實行領照、非爲添價稅源、故照數年收取二元云、

◎外艦往來訊

日本對馬艦前由南華、昨已來電、報告十六號可駛抵上海、而該國江防艦伏見號、與英國之驅逐艦蜜蜂號、均於昨日上午十二時由滬開赴上江云、

◎昌興船被竊湖絲

昌興公司俄國皇后號、上月九日由滬出口、在招商局北棧碼頭被竊湖絲四十包、價值六萬元左右、開船後始未覺察、及至船到溫哥華卸貨、方悉除去湖絲四十包、而湖絲絡內亦有翻動痕跡、故發電來滬報告云、

◎前密勒報主筆之演說

秦晤士報云、前密勒報主筆美國人密勒氏、禮拜二在留美學生會年中會演說、其詞甚長、不及備錄、大意謂中國年來有退步無進步、華人對於國事、不如以前之會具熱心、在外人觀察中國情事者、以爲中國政府不必問其是何形式、亦不問其是否合法、但須求其實事求是而已、美國對華政策、向重感情、今亦漸離此道、而入於明的的自利主義、國告中國領袖、必須將中國選即聯合一起、而弗以爲時日尚寬云云、

◎商聯會請取銷溥儀優待條件

閘北八路商聯合會昨電北京執政府云、北京段執政鈞鑒、溥儀提國、民國成立、共和政策、首重平等、優待溥儀之條件、由一時之權宜、其中野心不已、勾結私會、頗成復辟、欲使死而不復活、而行其專制之流毒、縱未能亢背民意、其私衷、然其破壞國體之罪惡、全國人民應視爲公敵、此次馮王師瀋陽清室、掃除僞逆、一時痛快人心、繼續追究、帝號不除、終成禍根、將乞鈞府取銷其優待條件、俾同平民、免他方之有所利用、陷溥儀異日、用敢冒陳、至希俯察、人民幸甚、八路商聯合會叩真、(中國社)

◎前任松江知事被控案訊結

前任松江縣知事吳毅前被控告盜用公款一案、昨由公堂復訊、被告吳顧律師到案陳述、吳之代表律師堂稱、自上次公堂諭着被告到案候訊、被告律師即將公堂所下堂諭通知被告、若其到案、被告復函云、省長命其居於南京等語、云據原告現任松江縣知事延律師控被告、所用公款、第一款、其起赴過堂、請捕房將被告傳案、即被告至今未到案、吳拘議、若查五千兩保出外、現查被告避匿不到、今有兵及善後會代表某君云、據報兵吳時時用去洋三萬八千餘元、其實祇用一萬餘千元、有帳可稽、倘有一萬餘元、即爲虛報、應請將保銀移交松江縣署轉交原告云云、被告律師稱、欲將保銀移交亦可、惟請將被告本身控案撤銷、並請將被告之妻及其四歲男孩釋放、因其妻並未犯法、且四歲小孩、不能無妻羈押、法律上亦無此項條例等語、關讞員商諸英陪審官、判保銀五千兩移送松江縣知事署核辦、被告律師請求將被告妻子釋放一層、此係內地官廳之事、本廨不能預聞、

家庭陳設 喜壽送禮 請用 最著名之湘繡 上海四馬路丹桂第一臺對面電話中九〇三六 萬源湘繡發行所

赤裸裸的大餐檯 諸君覺得觀瞻不雅嗎 我想不獨於觀瞻不雅 赤裸裸的檯面 尤其容易病損 三友實業社出品 專供給社會所需要的 緞面檯毯 也是一種 顏色 紫醬黃綠 深淺美麗 光澤不退 花紋 透花細朵 疏密入時 美觀悅目 大菜檯八仙及四仙檯 ▲各種大小尺寸一應俱全 所需要的 敬請惠臨購用 既可以保護檯子 更足壯觀瞻 上海南京路石路西三友實業社門市部 杭州湖濱大街 廣告13

驅疫大王 戰後驅疫掃毒素 出現

注意 反胃 噎膈 嘔吐 酸水

孔慧貞女士幼科推拿 回松

◎軍需員違章判押

第一軍軍需科員成雲舫、前日身藏手槍一支、子彈兩匣、計十四顆、由北火車站行至租界北浙江路、被捕獲、搜出槍彈、昨晨解送公堂、中西官訊悉前情、令押西牢二月、期滿連同槍彈、併解第一軍司令部核辦、

◎緝私營長察看防務

蘇屬緝私營第四營營長韓雲波、以現值春令、正官司擁艙之際、恐有私梟藉機販私、妨礙官鹽、特於昨日乘輪赴崑、親往所屬各防巡察看防務、以資整頓云、

◎某國婦人被人誆騙

法新租界霞飛路南永吉里某號門牌、向由某國婦人居住、前日該婦被人誆騙、事爲法捕房得悉、飭探前往查驗屍首、當將尸身收殮、聽候提見到案核辦、

◎成衣匠服毒自盡

鎮江人江昌有、年二十歲、向業成衣匠、於前日至法租界愛多亞路三百六十二號門牌咸豐客棧內借宿、不知因何細故短見、吞服生烟自盡、當經棧主得悉、報告捕房、將江車送醫院醫治無效身死、旋即將尸身舁入同仁輔元堂驗尸所、報請法公廨中西官蒞所驗明、委係服毒致命、因無家屬、諭令由堂棺殮候核、

◎丈母扭控女婿圖害

婦人柴李氏前日偕其女扭其婿張成(係上寶團北保衛團第三支團班長)至四區嚴辦、前因氏女夫婦不睦、互相口角、由氏接女歸家暫住、旋即送至婿家、因生產、由婿送入醫院、忽然失踪、今該婿偕手槍來氏家柴人、百般恐嚇、恐遭其害、因即喝警、扭案請究、當據警署長質訊之下、據張供稱、民妻柴氏、於正月二十一日在母家走失、今偵知被其母藏匿租界世界飯店內、今晚同往赴出外愛閱、被妻母糾集流氓多人、請入房家、逼寫離婚書、我不允、致被扯破衣服、搶去手槍、幸因警到來、始將手槍追回云云、以所述供詞各執、將解司法科核辦、

◎留養小孩病故之報驗

救濟會探員在閘北寶山路大留拐案、當將被拐小孩王明昌陳杏郎等解送法庭訊判、王明昌等各孩、已由家屬認領、惟陳杏郎一孩、事隔多年、迄今無人認領、在救濟會留養、日來陳孩忽染疾病、醫治無效、昨晨斃命、該會報告地檢廳、派員檢察官等前往驗明、陳孩確係因病身死、判由該會備棺成殮、

◎口角互毆釀成命案

小工卞仁慶、前日在虹口菜市街與同類金元口角互毆、致卞受傷倒地、立時氣絕殞命、當經卞之同伴宣阿根報捕、派探將金拘入捕房、一面將卞屍舁送斐倫路驗屍所、昨午報請公共公廨鄭讞員會同英副領事蒞所檢驗、已死卞仁慶、委係生前因病身死、捕房傳同見證宣阿根、將金元帶案、經中西官略詢一過、判飭屍屬具結領屍棺殮、被告金元候公堂發落、

◎請追貨欵案候宣堂諭

立興洋行在法公堂控稱、德記公司股東錢康瓊陳善之吳文元何鴻賓顧子發等、前與原告訂立合同、承銷野人牌火油、每月五萬箱、當時有宣洪茂顏料店擔保、證明發油行同泰白雕號蔣亞肥皂廠等四家擔保、被告等違背契約、上年原被雙方同意、將後貨變賣得價、不敷之欵、歸被告各股東如數賠償、業已將貨如數變出、核計被告等應還原告價銀五萬八千六百四十八兩〇八分、(當堂上着各股東遞帶負責、所有保人當時查明、如德記公司與原告交易二萬元、先付五千元、保人負擔有一千、歸保人負責、今被告既戶、虧欠巨欵、保人負擔保之責、亦請照擬追償、被告錢康瓊陳善之吳文元三人、及保人董洪茂同泰號各延律師代辯、陳讞員商之法副領事薛君、飭各退去、候商明堂諭宣佈飭遵、

◎警署示禁女孩入澡堂

淞滬警察廳第三區第三分署署長馬逵援昨發佈告云、案奉警察廳訓令內開、照得保安隊隊長陳韓報稱、竊查滬地一帶各浴室多有十歲以下之女孩入內沐浴、雖年齡幼稚、究屬有關風化、應請飭區查禁等情、報告前來、合行通令知照、仰即油印佈告、分貼各浴室內、一律嚴行查禁、仍將辦理情形呈覆備查、此令等因奉此、除呈復外、合行佈告、一體嚴禁勿違、切切此佈、

◎行使僞角敗露

昨午有陳光福在西門外一帶行使偽角、當被巡警查悉、將陳拘獲、抄出偽四開數十枚、押送二區、申送警廳訊辦、

◎匪徒攔刧鈔票

夏金初於前日上午十一時行經北京路某弄、被匪徒阿大糾衆將夏攔住、搶倒在地、搶去鈔票一百元、經夏大聲喊捕、由六百號華捕及包探葛福廷等同將徐追獲、搜出原贓、昨晨解送公堂、經中西官訊供屬實、判徐押西牢六個月、

◎滬城東馬橋火警

昨日午後二時、滬城東馬橋築金路口永壽坊高墻內某姓家後披柴房中所堆之灰復燃、致成燎原、各區救火會蒞場施救、得即熄滅、祇燬柴房一間、及屋旁小樹二三顆、

◎孟養分醫院開幕送診

西藏路寧波同鄉會隔壁之孟養醫院、近於附近浙江路偷雞橋牛莊路口添設分院一所、今已開診、醫務由沈孟養君親自擔任、併定每日上午送診半天、以惠貧病、

◎公共公堂訊案彙錄

早堂會訊、㈠陶趙氏控陶仲虎追給贍養案、「堂諭」本無所謂夫婦正道也、所請贍養、斥不准理、將案撤銷、被告反訴發回、堂費原告兇、被告照繳、此判、㈡工部局牛控曹進生擔保押款案、「堂諭」准予登報、公示傳達、稿呈四、此判、㈢朱志懋代表中國女子體育學校董事會控蘇豪吉私用校款案、「堂諭」仰呈請江蘇教育廳辦理可也、案飭撤銷、此判、㈣樂福記控王萬年不理揭保案「堂諭」被告王萬年不到、候補飭張廣德一同投案質訊、此判、㈤三和新等控劉眉峯不付貨款案、「堂諭」改期覆訊、原告律師仍呈借兩紙附卷、此判、㈥恒大號控嚴時梅不理貨款案、「堂諭」准兩造分交易所證據洋三千元、准給原告具領、其股票暫且各事、應否各造互商和解、否則具報、改期一個月後排訊、此判、㈦統益號等控孫康福兆庭不理貨款案、「堂諭」張兆庭請求開釋、不准、着將重要根據交出再核、此判、晚堂會訊、㈠胡季卿控袁寬夫等不理借款案、「堂諭」袁寬夫仍因病未到、該案原告請求將加入被告抽位、原告請求缺席判決、並呈出證據兩張、應判令恒盛絲廠袁寬夫卿厚卿撤敬之共同負責、償還原告銀五千兩、並自起訴日起至清償日止、按年八釐之利息、及堂費、限各被告於三十日內與原告料理、如不遵行判決、否則分別傳提、或移控到案交保、原告呈出證據兩張、均附卷、袁寬夫之保人、准俟宣判決後之保、准將保狀註銷、此判、㈡杜少記控范金氏等不理押款案、「堂諭」原告所訴各節、准第一二三被告承認無異、無事爭執、惟第四被告查無保證責任、應判令第一二三被告共同償還原告銀一萬兩、候范金氏訴與長案解決後執行、並將此訴房是、由被告延分、是否有逾本廨十一月十八日堂諭、着原告律師查明再核、被告等於三日內先交一萬兩妥保、此判、㈢恒豐永控張棨三不還代墊案、「堂諭」准予展期兩星期、着被告到案審訊、如再延延、即予缺席判決、此判、

▲美的儲蓄▼ 昔人儲蓄 多用撲滿 祇能積錢 不能悅眼 今本公司 爲儲戶計 備儲蓄盒 不取租費 形式精奇 如美術品 置諸案頭 可供玩賞 請來領用 便知其美

通易信託公司 地址 總公司上海北京路 分公司北京西交民巷

請旅行家注意 ∴恩特華手提打字機

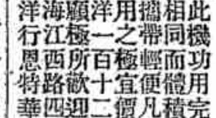

此機功用完全與普通大號相同而體積小巧重僅八磅攜帶輕便凡出外旅行舟車中用之極宜價每架祇收洋一百十二元亦低廉每架祇收洋一百十二元五角倘索即寄顧江西路四十四號B字部恩特華打字機部啟

張寶銘 專門 醫咳醫痛醫瘡 一醫就好斷根最速

蘇州女科 鄭燕山先生來申

感謝祝由科 蔣立除

孟河十三世醫 陸訪石

氣象報告

晴、溫和、中國沿海風勢無定、日本海上有暴風雨、中國海之北有低壓、

▲謝誌 茲承本埠丹麥總領事署惠贈英文丹麥國詳誌一冊、於該國政治財政教育農商經濟及社會情形等記載甚詳、極合參考之用、書此誌謝

教育新聞

專電

北京

◎王九齡即日就教長職、十日八校聯會議決函致九齡、未籌經費前勿到部、十一日續開會議、籌商應付九齡方法、（十一日四時）

◎財部撥教育費七成、共十五萬四千元、十一兩日領到後、由教育部發各校、

◎日本外務省派朝岡十一日謁段、請援助人文研究所及圖書館成立、并速撥建築地基、（以上十一日六時發）

濟南

◎教育廳長于派臣、十日出發、視察各縣學校、（十日二時發）

紀事

△外埠▽

◎世界語國際科學會議之先聲

△巴黎中國世界語學會致全國教育會聯合會函

法國巴黎中國世界語學會、致全國教育會聯合會函云、敬啓者、近來科學界因種種國際關係、對於國際語之需求、日形迫切、已發國際世界語科學會社於巴黎、特定於本年五月間、在巴黎召集世界語國際科學會議、討論決此問題、贊藉此確定世界語在科學界之應用、同時利用世界語、以謀國際關係、此事已得各國科學界之贊助、世界語、發達近來有一日千里之勢、在科學界言、採用世界語、則法國科學院上年會員三十餘人發表宣言、[illegible]年來通過採納世界語之議案、其他各國科學團體之贊成世界語[illegible]、國際商業會議、世界語國際無線電會議、[illegible]大利、熱那亞[illegible]其對於教育、內務、旅行[illegible]會、在各國及各處[illegible]三千餘、則在四千以上、而世界語會之已成立於非洲、小亞細亞、南美洲、澳洲[illegible]、故本年五月間、巴黎之國際科學會議、[illegible]我國科學界方始萌芽、[illegible]我國與他國科學界之交涉[illegible]國際[illegible]、我國科學界[illegible]會、[illegible]此次會議、[illegible]所有對於[illegible]、[illegible]應之務云云、

◎南垣小學經費有着定明開課

江灣公立南垣小學[illegible]、[illegible]昨（十日）上午十時、[illegible]小學教職員[illegible]、[illegible]教育會[illegible]、主席胡[illegible]、[illegible]教育局長孫[illegible]到會[illegible]、[illegible]三成[illegible]月之二十日內補足、到會各教員[illegible]七成、[illegible]本月二十日內補足、三月分發於四月十五日以前[illegible]

△本埠▽

◎沈彭年前日到滬

△對于教局長去就問題尚在考慮中

[illegible]沈彭年已於前日到滬、對於江蘇教育局長一職、尚未就[illegible]、

◎南匯教育費無着之又一呼籲

南匯縣教育會[illegible]、[illegible]以[illegible]、以冬漕附[illegible]、[illegible]第十二年分冬漕[illegible]、[illegible]教育局長及[illegible]、以[illegible]維持、[illegible]、[illegible]、[illegible]教育經費、[illegible]安士心、

◎籌備參加遠東運動會之贈聲

江蘇省教育會通電各省區、請籌助加入遠東運動會[illegible]、江西省教育會復[illegible]、已[illegible]各學校籌[illegible]、[illegible]

◎萬國籃球會昨日之錦標比賽

△中國與加拿大

萬國籃球會之[illegible]、昨日下午六時[illegible]、舉行第二次比賽、[illegible]中國與英國、公證員[illegible]、[illegible]上半時[illegible]、[illegible]、中國隊[illegible]、下半時[illegible]二十八與十一、[illegible]結果五十六與十一之比、[illegible]

◎復旦滬江昨日之籃球比賽

昨日下午四時、復旦大學籃球隊、在本校室外籃球場、與滬江大學籃球隊作友誼比賽、公證員西人[illegible]、是日[illegible]、上半時復旦[illegible]得五分、滬江得十五分、下半時復旦得十五分、滬江一分未得、故結果二十與十五之比、勝利屬於復旦云、

◎江都教育局董事會開會紀

江都教育局九日下午、開教育董事會、列席之董事、[illegible]二十日[illegible]、[illegible]決[illegible]、[illegible]、[illegible]補助、[illegible]、分別呈縣核奪施行云、

◎江蘇省立二五兩中校開學有期

[illegible]蘇州城內省立第二中學校、常州城內省立第五中學校、[illegible]南京[illegible]、[illegible]二月二十日[illegible]、[illegible]

◎東大易長風潮擴大後之各方面

△教職員通電攻擊馬叙倫

上海[illegible]馬叙倫、自就職以來、[illegible]、對於本校、[illegible]一月六日、[illegible]胡敦復[illegible]、[illegible]校長、[illegible]東南大學[illegible]、[illegible]教職員[illegible]學生[illegible]、馬氏[illegible]、[illegible]胡敦復[illegible]、[illegible]

△畢業同學會滬分會之會議

東南大學畢業同學會滬分會、因胡敦復[illegible]、特於昨日下午四時、假上海商科大學會議、到會者計三十餘人、首由[illegible]報告[illegible]、[illegible]一致援助[illegible]、

△學生代表對胡氏佳電之聲辯

[illegible]胡敦復先生[illegible]、[illegible]

△留歐美同學會之表示

[illegible]北京[illegible]、[illegible]九日[illegible]、[illegible]

△穆濟波爲胡敦復鳴不平

東大[illegible]、穆濟波[illegible]、[illegible]三月九日[illegible]

◎教育局長呈請照發教育費

上海縣教育局長[illegible]、[illegible]呈請[illegible]、自[illegible]一月二日起至二月二十八日止、[illegible]教育費[illegible]、[illegible]

◎體育研究會議決案補紀

江蘇省教育會體育研究會、於三月八日在省教育會開會、[illegible]

◎二師文專學行參觀試教

本埠[illegible]、[illegible]、以資[illegible]、[illegible]

[illegible]

消痰止咳 效驗如神 半夏精

危爲安、其餘功效甚多、詳載仿單、函索即奉、定價大盒二元、每打廿元、小盒一元、每打十元、試服包二角、外埠函購、郵局寄、郵票可以代洋、○總發行上海南京路益湯弄口大生製藥公司○分發行杭州清河坊巷後市街口大生製藥公司

半夏消痰之功、確實有效、在神農本草、已有詳載、人人皆知、但製煉方法、各有不同、以故效驗懸殊、本公司揀選白色大粒半夏、延請製藥化學名家、化學分析、提煉成精、獨家創製半夏精、性質和平、效驗卓著、治春寒傷風咳嗽、喉嚨燥痒、痰壅塞等症、立見效驗、如患肺癆者服之、功能減菌補肺、轉

中國通商銀行謹啟

痰喘咳實驗秘方　久咳

友仁氏製藥公司

萬國九洲第一靈驗耳聾聖藥　益聾還聽丸

錄雲藥房

京都天寶齋啓

瑞利洋行　禮拜四拍賣　上等木器　椅子式　紅木式　菜房間式

瑞和洋行　禮拜四拍賣　被焚遭漬木器

寶和洋行　禮拜四拍賣　舊木器　報機全副　汽油船引擎　留聲機器　打字機　無線電

禮拜五拍賣　住宅

魯意師摩洋行

大宗書籍

瑞和洋行　禮拜一拍賣　上等紅木傢私　製造張元春

瑞利洋行　禮拜五拍賣　嗶嘰呢絨衣料

三發洋行　奉禮拜六拍賣　法公堂諭　貴重房產方單道契　二十七保一圖　法界祁齊路後　五畝八分五厘五　英冊道契　美冊道契　小沙渡　新造住宅一所

瑞和洋行　禮拜五拍賣　器具　打字機　式房間　汽車

禮拜六拍賣　魯意師摩洋行

亮仟洋行

拍賣預告

耳聾復聰丸　蓋世無雙功效神速包愈斷根

程德和鳳生

無錫金針醫士張再梁先生避難來申切弗錯過

義記洋行禮拜六拍賣

主任醫生 懷德堂 六十二年 醫士 包醫橫痃魚口下疳腫爛白濁血淋男婦毒症

花柳歸毒珠黃丸　珀立止白濁丸　珠黃止濁丸　德國六○六　用藥王道

溥愛醫藥社

癩疥瘡毒油

存濟局　周文卿醫生　包治　白濁下疳　魚口橫痃　疑難雜症　永保除根

痔瘡一掃靈藥　確保斷根　痔

一匣包好　白濁　橫痃下疳

白濁聖藥　濟生藥房

止白濁斷根丸

立效癬疥藥水

鏡明圖章印局　篆刻

經濟新聞

評論

勗貨業行政會議 (毅晨)

實業行政會議。開會已將旬日。其提案之多。幾於不可勝數。即已修正通過者。亦不下數十起。對於農工商鑛之制度組織。以及應興應革事宜。無不具備。確爲實業行政上一大貢獻。但會議所得之結果。果有裨於實業行政之改革乎。猶未敢斷言也。查實業代表會議。去年九月亦曾由農商部招集。於旬日之間。通過議案一百五十餘件。當時吾人以爲會議所得之結果。果能一一見諸施行者。則實業行政。將有一大革新之機運。然考其實際。決未能如吾人所預期。而所通過一百五十餘件之議案。幾於一未施行。徒爲具文。今復另起爐竈。招集實業行政會議。雖考各制度。研求方策。不厭求詳。唯研究者查之所得。非一一實行。不能有效。今議案已經議決者。亦已如此其多。但實行非易事。且提案又太嫌龐統。如某項實業應興。某項組織應改。其於應興應改之計畫與方法。決未嘗有所計議。故實行時即不免發生困難。故吾人對於實業行政會議。總希望其對於各項議案。以目前最緊要而又易於推行者。切實加以討論。並望其能於各項議決案件。定一次第施行之程序。更酌揭各省情形。以爲施行之先後。則今次會議。庶不致蹈蹇書空言無施之覆轍也。

市況提要

◎市況提要(昨三月十一日)

▲厘拆 銀行方面收解現洋頗□。期現厘價微見上漲。銀拆白借如故。

▲金價 今市大條堅穩。收盤比前日稍漲五錢。

▲銀價 倫敦近期縮一二五。遠期縮一八七五。中國聯期售價一二五。印度亦俱勝。紐約縮一二五。市況英美俱穩。

▲匯價 掛牌法日兩價。印價稍賤。餘悉如前。英日兩匯。華商仍然爭進。交易甚旺。

▲外幣 美日俄幣銷暢甚旺。餘如英票諸戶仍多。價除美日加俄外。餘俱未更。

▲公債 買氣轉盛。價格回漲。金融期貨漲五角至八角。整六現貨微跌。期貨 八九角。七長現跌四角。期漲八九角。九六漲一元一角。

▲外股 耶松股成交價見漲。開格志、銀公司、閘北、德力風、自來火、東方、公和祥等股。買價均高。橡皮股尚定。

▲紗市 四川牛莊等幫購現紗三千四百包。漲五錢至七錢五分。期紗因多頭喫有了結。跌八錢至一兩六錢。三品上漲二元。

▲棉市 美棉微漲。英印棉稍跌。本花多頭了結。跌一錢至三錢五分。

▲絲市 洋莊進貨仍暢。共成交白黃絲經二百五十包。價均堅定。惟灰絲經仍缺無市。

▲疋頭 四莊市況疲軟。羽綾嗶嘰呢絨完全見跌。彩呢獨漲。條貨均趨下游。

▲米市 南市變元陰元俱一角。客尖□數分。薄稻早稻略軟。北市各貨與前日相仿。惟中次北粳跌數分。

金融市場

厘價上漲

昨三月十一日(即陰歷二月十七日)。銀行方面。收集現洋頗踴。早市買進六十萬。午市復買三四十萬。同業中□□尚不甚踴躍。以致市上現洋。漸漸空虛。現洋厘價於是步漲。早市爲七錢二分三厘。較前日早市昂起一厘。午市復漲八毫七忽半。爲七錢二分三厘八毫七忽半。兩市成交約計一百十餘萬。故午後小總會同業□須。劃頭形缺乏。於三日底同洋。遂亦帶上。早市厘□七錢二分一厘一毫二忽半及一毫半。午市因買方不甚踴旺。價格無人競爭。故仍與早市同。成交計九十萬。並裝往鎮江現洋十萬。天津三十萬。蘇州三十萬。杭州蘇常等處約今明日將閘北工作。小錢行做。[illegible]六錢〇五厘。錢莊八錢四分〇半。較前日漲元百〇四千。早午同價。銀拆仍爲白借。匯劃收六十萬。各銀行收款九十餘萬。日商各銀行出款一百十餘萬。各銀行解款八十餘萬。銀行出倉一百四十餘萬。又解貨款一百二十餘萬。同行收款一百八九十萬。客庫一百萬云。

金價堅漲

昨十一日大條銀近期縮一二五。計三十二辨士〇六二五。遠期縮一八七五。計三十一辨士八一二五。紐約金市銀價尚平穩。自先令揭曉□□形轉□午後尚稍平平。價格其前日高起五錢。交易仍常。三月份初開□。比前日小五錢。以二百七十二兩八。□毛上落甚三四錢。高至二百七十三兩七錢。開盤後人心不定。價回跌至二百七十二兩。自十點後。站住二百七十四兩左右。斯時因日匯市況緊定。價漲至二百七十四兩五錢。此後忽聞日匯市況鬆。以致賣戶甚多。價跌至二百七十三兩三錢。至十一點三刻。日美及日英兌均大漲。故人心仍然向上。至十二點四十分。收盤爲二百七十二兩五錢。午後開盤。價續漲二百七十四兩二錢。嗣後賣戶四起。價漸跌至二百七十三兩四錢。成交甚稀少。但掛價二百七十二兩四錢。收盤爲二百七十三兩八錢。查今日之最高價爲二百七十四兩五錢。最低價爲二百七十二兩四錢。高低相差二兩一錢。計上落二兩一錢。補水二百七十二兩四錢。[illegible]月份爲二百七十三兩。合赤條三百三十一兩云。

◎大條繼續進口

昨(十一日)大來公司船進口。從外洋運申各銀行大條銀共計六百八十六條。內計匯豐一百六十八條。麥加利八十二條。安達一百七十五條。正金一百六十一條。均已提回入庫。惟匯豐一百六十八條已數撥中行云。

◎南昌金融風潮已歸平靜

▲鈔票不限制兌現…新劃公所照常開市

▲贛財廳之佈告 贛省金融爲少數商人操縱。以致突趨緊張。劃公業。援建數日均無交易。該廳日持久影響市面。七日特函銀行錢業兩公會。劃商會同四屬將領袖。至廳磋議。會由文總長發言。略謂今日邀請諸位。因有二事亟待磋商。(一)流通紙幣。推行市面。以[illegible]。望諸位轉告。(二)維持。流行市面。以[illegible]少數奸商□播弄。本廳頃即長稱。務須照常開市。以免發生其他影響。(三)現元價格。依照錢業本年開市所訂。原限定不得超過千四百元。即使上海洋厘暫漲。亦必就範圍小有出入。總之最多亦不能過一千四五十元。□勸該兩業領袖。遵將行市持平。萬不可操縱。查出定當重究云云。各商領袖諾諾。均允即將官廳意思轉知勸導。遂各散去。新劃所開會。

▲匯劃所會議 錢行公會因劃洋…由財廳出示。即赴新劃公所開會。到二十餘人。首由總會長報告…及對於金融行市。務期穩定…乃近以上元市價…。良由銀行鈔票不能…

▲銀行公會會議 銀行公會因接匯劃公所錢業公會函。以近日銀行鈔票。發生限兌情事。特請該會轉各銀行照新章。切實履行。以維市面。當經該會會議。即經函轉各銀行照常兌現。故新章已再函告。請諸位照常交易云云。惟爲在座公推定期。會以銀行鈔票既允完全兌現。則對於新章。即已履行。本所明日自應開市云。

▲財廳致南昌錢業公會函 逕啓者。查本年初開市時。會經貴公所會議。劃於規元價格。不得超過一千四百元。此次打破規元一四限制。係錢業自已破壞。本年開市。即徵求錢業公會查照。一致決定。即將四行函復情形。一併轉函劃公所錢業公會查照。…以便早日開市。…兩長核辦。並希見復爲荷云云。

匯兌市場

英美銀價均縮

三月十一日(星期三)接十日倫敦銀市消息。大條銀價比較九日近期縮一二五。改爲三十二辨士零六二五。遠期縮一八七五。改爲三十一辨士八一二五。合英匯平價爲三先令一辨士八七五。中國勝□。□價由現貨。印度售出現貨。歐洲亦□勝。市穩定。紐約銀價現貨□□。比較九日縮一二五。改爲美金六角八分一二五。市況平穩云。

倫敦紐約孟買橫濱神戶香港之滙市

三月十一日本埠所接倫敦、紐約、孟買、橫濱、神戶、香港、電匯行市之電訊。茲特分別揭錄於後。

▲倫敦匯市 三月十日對柏林價。仍爲二十新馬克又百分之三(合英金一鎊)。對巴黎價。改爲九十三法郎(合英金一鎊)。比前日長七生丁。對上海價改爲三先令一辨士五(合規元一兩)。比前日縮一二五。對孟買價。改爲一先令六辨士(合印幣一羅比)。比前日縮三二分之一。對日本價。仍爲一先令八辨士三七五(合日金一元)。對紐約價。改爲美金四元七角七分。比前日長二五。

▲紐約匯市 十日對倫敦價。改爲美金四元七角七分(合英金一鎊)。比前日長三七五。對日本價。改爲美金四十元零三角七分五(合日金百元)。比前日長美金一角二分五。對上海價改爲美金七十四元五角(合規元百兩)。比前日縮美金一元。對巴黎價。改爲美金五元一角三分五釐(合法幣百法郎)。比前日縮一分五厘。

▲孟買匯市 十日對倫敦價。仍爲一先令五辨士九三七五(合印幣一羅比)。對日本價。仍爲一百十三羅比(合日金百元)。對紐約價。仍爲二百八十一羅比(合美金百元)。均照前日。尚未變動。

▲橫濱匯市 十一日對倫敦價。爲一先令八辨士一二五(合日金一元)。比前日長一二五。對紐約價。改爲美金四十元(合日金百元)。均照前日。

▲神戶匯市 十一日對倫敦價。仍爲一先令八辨士三一二五(合日金一元)。比前日長一二五。對紐約價。改爲美金四十元(合日金百元)。

▲香港匯市 十一日對倫敦價。改爲二先令三辨士四三七五(合港洋一元)。比前日縮一八七五。對上海價。改爲規元七十四兩一錢二分五(合港洋百元)。比前日漲一錢五分。對日本價爲日金一百二十九元五角(合港洋百元)。比前日跌去一元二角五分。

法國印滙掛牌價稍有更改

▲英美滙 仍照日滙市況…

昨十一日本埠外滙掛牌價。係法日印三滙。稍有更改。比較前日之價。計日滙漲起二錢五分。改爲規元五十五兩五錢。印滙長一羅比之二五。改爲二百零三羅比七五。法滙縮十法郎。改爲一千四百二十法郎。餘皆未動。英滙仍爲三先令零七五。美滙仍爲七十三元。港滙仍爲規元七十四兩五錢。英美內盤市況。依然軟化。華商抓進英金二十萬鎊。日滙市況益緊。南方商仍續陡進日金二百萬元。交易尚旺。昨日因適星期三。午後外匯。例無市面云。

◎英匯市況仍軟

昨日掛牌價。未有變動。計爲三先令零七五。內盤晨初賣價。三月期爲三先令零八七五。六七月期爲三先令零八一二五。市況平疲。至十點鐘時。六七月期賣價爲三先令零八七五。後至午刻。七月期成交價改爲三先令零八七五。市況尤疲。至十點半鐘時。六七月期成交價改爲三先令零八一二五。賣戶甚多。市況稍平云。

◎美匯市況平疲

昨日掛牌價。亦未變動。計爲美金七十三元。內盤晨初賣價三月期爲美金七十三元三角七分五。六七月期爲美金七十三元五角。至十點半時。七月期成交價仍爲美金七十三元三角七分五。市況平疲。七月期成交價改爲美金七十三元三角一分二五。市況閒散云。

◎日匯市況益緊

昨晨掛牌價。開盤揭曉大二五。計爲五十五兩五錢。內盤晨初三四月期賣價爲五十五兩二五。買價爲五十五兩一錢二五。市況不定。未幾。七月期成交賣價五十五兩一八七五。市況平疲。至十點時。六七月期成交買價五十五兩一二五。至十一點時。六七月期成交價爲五十五兩五六二五。買價改爲五十五兩三七五。市況回平。至十一點四十分。五月期成交買價爲五十五兩三七五至五十五兩五錢。市況平平。交易稍旺云。

◎國內匯兌消息

上海銀行三月十一日國內匯兌行市報告云。今接津來電稱。申滙又漲二毫半。有以致倫匯牌行市。反見跌小。買價今晨申匯又漲二毫半。之計公法一千〇五十二兩。行化爲一千〇六十兩。京洋爲一千〇〇四元。津爲一千〇〇三元。各跌一元。漢電已到。銀洋均跌。洋例爲一千〇三十一兩。跌去二錢五分。洋爲一千〇二一元。濟南來電。申匯價爲一千〇三十六兩。漲起一兩七錢五分。計爲一千〇〇六元。洋仍爲一千〇〇二元。青島照是爲一千〇七十兩。煙台洋跌一元。洋爲一千〇〇四元。與昨市相同云。

◎羅布趨漲

▲北方購進之故

昨爲星期三。各種外幣市況尚佳。各商交易平定。內以美日俄羅等去日最盛。餘則平平。惟羅布一項。本街出口極淡。人心似覺甚相應。而北幣意向相反。購者頗形踴躍。各票價平穩之勢。計金票回上三分。賣價九元一角三分。美票熟漲七厘。計一元八角七分二厘。爲七角六分半。加票皆半分。計一元八角四分半。一千羅布新票。市起五錢。計十一兩五錢。收進價十兩零五錢。二百五十羅布新票亦加五錢。爲四兩七錢五。貫價四兩二錢五。其餘如故。做開之價。概無變移云。

證券市場

公債轉漲

昨三月十一日。華商證券交易所公債市況。頗爲活潑。市場人氣。亦甚高昂。各種價格。初均逐步回高。收盤以漲者居多。市面略鬆。然較之前日。則均各回高數角至一元不等。今將各債之變化情形。分述如左。

▲金融 金融公債千元票。現貨依然無市。三月期由九十二元一角步高至九十二元五角。比前日回漲八角。四月期(除息)初亦步高至九十元四角。後共後市上海需不甚踴躍。致結果復縮至九十元一角五分。然比之前日已好起五角。

▲整六 整理六厘現貨。晨初開出時以買賣無多。共價小至七十七元八角。陽以期貨市面堅俏。市上進戶漸多。結果乃抬高至七十八元五角。然比前日仍小二角五分。三月期最高價漲至七十九元二角半。結果則爲七十八元七角五分。比前日好九角。四月期午前後。各盤市價均上落於七十九元三角左右。收盤交易較稀。共價乃回低至七十九元一角半。比前日好七角。

▲七長及其他 七年長期現貨。只晨初成交一盤。價比前日小四角。爲七十元四角。三月期初開時。即抬高至七十一元九角。收盤更漲至七十二元一角半。比前日計好起九角。四月期各期出不多。共價亦由漲起八角。爲七十二元六角半。九六公債現貨。晨初買賣頗盛。共價又由三十二元四角抬高至三十三元一角。比前日計漲一元一角。五年公債現貨。市面不動。計仍爲八十五元五角。整理七厘則回高三角。爲八十一元四角云。

▲金融公債第七次抽籤本金。已於十日在北京中央公園舉行抽籤。其中簽號碼。係〇八、二三、三一、五〇、五六、六八、八七、九一、等八號。

◎外股仍屬活動

昨日外股市況甚佳。公會內交易。亦頗活動。買價均呈漲象。紗廠股如東方加二錢五。爲三十一兩七錢五。上海新股比前減一兩五錢。爲三十一兩五錢。船塢股價稍平色。耶松(除息計算)減二兩。瑞鎔新股加五分。爲五兩一錢五。耶松一百二十二兩。做開價一百二十一兩。贊成價一百二十一兩五錢。自來火股加二兩。爲一百二十二兩(除息)。公和祥股加二兩。爲二百二十兩。德力風加一兩。與成交價同爲八十兩。開[illegible]股加二錢五。計爲十七兩七錢五。橡皮股加五分。爲五兩二錢五。…

紗花市場

◎紗花現銷暢旺

▲現紗銷三千四百包…漲五錢至七錢半

▲期紗多頭了結而跌…

昨十一日。上午九時紐約棉市先因□□□交易。行市較昨日好起二元。客幫採辦乃熱。共計成交三千四百包。各幫均於市價看漲之時。紛紛購進。四十七兩五錢八分。同時美棉漲二十一點。市價又漲…至十時開盤。計市各帮需要甚殷。…四十一兩四錢五…計值三十六兩。…二十支紅財神…九十六兩…十支寶鼎…十六支三馬…

十時三品紗電…各月期價…原棉…千包。收盤時各月殺跌七八錢。共成交一萬三千包。後市開盤…人心堅定…

馬、水月、十六支仙桃、日光、八百包。天津幫…十六支日光共四百包。鳳、三百包。廣東、漢口、…幫各進…寧波、野鷄、福建、內地、…幫共購各牌紗三千餘包。價比上日五錢至七錢五。寶通紗廠開出十二支天官二十包。價一百六十五兩。恆豫紗廠開出二十支三羊三百包。價一百八十八兩。均扣佣。餘將市價列後。

二十支金城	一九○·○○	二十支地球	一九○·○○	十六支日光	[illegible]
二十支三羊	[illegible]	二十支球花	[illegible]	十六支寶鼎	[illegible]
二十支天女	[illegible]	二十支人鐘	[illegible]	十六支富貴	[illegible]
二十支立馬	[illegible]	十六支富貴	[illegible]	十六支火官	[illegible]
二十支砲台	[illegible]	十六支仙桃	[illegible]	十支金城	[illegible]
二十支火車	[illegible]	十六支雙虎	[illegible]	十支鴻福	[illegible]
二十支飛機	[illegible]	十六支寶星	一八○·○○	十支金鷄	[illegible]
二十支寶盆	[illegible]	十六支水月	[illegible]	十支富貴	[illegible]
二十支寶鼎	[illegible]	十支子車	[illegible]	十支大發	[illegible]
十支孔雀	[illegible]	十支麒麟	[illegible]	十支四喜	[illegible]

三時三品紗電。各月均漲一二三元。併觀全市。已較上日上七角至一元八角。標準紗中途。多頭客星轉賣。市勢不定。收盤時各月均跌三元錢。共成交一萬三千四百包。合之前市。計貨開二萬六千四百包。收盤列後。

(三月十日)(人鐘)(存帳)		(平均價)(標準)(包數)			
三月	[illegible]	[illegible]	六月	[illegible]	[illegible]
四月	[illegible]	[illegible]	七月	[illegible]	[illegible]
五月	[illegible]	[illegible]	八月	[illegible]	九、八○○

美棉漲。印棉跌。本埠花市。一部分多頭了結。各月均跌一錢至三錢五分。共成交二萬八千六百擔。收盤列後。

(三月十日)(通州)(存帳)		(平均價)(標準)(擔數)			
三月	[illegible]	[illegible]	六月	[illegible]	[illegible]
四月	[illegible]	[illegible]	七月	[illegible]	[illegible]
五月	[illegible]	[illegible]			

公會現棉消息。通州花到一千餘包。呌價三十九兩八錢。市盤如左。

本花	四一·五〇	統益進	一、〇〇〇
西南湖	四一·一〇	崇信進	二五〇
天津布	四一·六〇	鴻興進	五〇
火機花	四三·二五	大成進	五〇〇

現貨送廠 現貨送廠 現貨送交 現貨送廠

◎海外棉市 (三月十一日)

▲紐約

五月期	二角五分九厘八	十二月期	二角五分五厘三
七月期	二角六分二厘五	一月期	二角五分三厘五
十月期	二角五分五厘九	現貨	二角六分〇五

▲利物浦

五月期	米得林	一四·〇五	辨士
十月期	米得林	一三·七八	辨士
現貨	米得林	一四·一七	辨士

▲孟買

孟加婦	三月期	四三三	四比
奧姆辣	三月期	四六九	比
白蘭谷	四五月期	四八四	比

◎三品依然浮動

三品前日面市。頗有反擊氣勢。後市忽趨軟弱。行情跟跌不出二三元。昨晨原棉稍漲。而各月期行情仍去一元內外。市中現貨。輸出帮本歎乘此廉價略行購進。故該風稍殺。賣方亦乘機補進。參以股市堅俏。故至一盤後稍堅。然交易無大進步。市況仍漸浮動性云。

◎大阪三品期紗市價表 (三月十一日)

	前市開盤	收盤	後市開盤	收盤
三月期	[illegible]	[illegible]	[illegible]	[illegible]
四月期	[illegible]	[illegible]	[illegible]	[illegible]
五月期	[illegible]	[illegible]	[illegible]	[illegible]
六月期	[illegible]	[illegible]	[illegible]	[illegible]
七月期	[illegible]	[illegible]	[illegible]	[illegible]
八月期	[illegible]	[illegible]	[illegible]	[illegible]
九月期	[illegible]	[illegible]	[illegible]	[illegible]

◎大阪紗市依然閒散

近因匯市趨疲風。棉紗輸出頗依然觀望。市中交易仍極清淡。惟三品期市尚形堅俏。故人氣不惡。行情漲起一、二元。中等二十支三月期呌價爲三百四十元。成交零星。

雙鹿	十四支	現貨	三百十四元
鶴龍	四二支	現貨	四百九十五元
丸鵞	二十支	現貨	三百二十六元

◎大阪布市不動

棉布市況。前日後市一幅布五月期貨。交易大形進步。昨晨三品堅俏。買氣潛存。惟賣方拋貨無多。交易又形清淡。各貨行情不變。

上海商情

◎洋莊絲市交易仍暢

▲惟灰絲經仍缺無市

昨日星期三。洋莊絲經交易。仍尚堅暢。絲美莊昨晨忽接紐約來電。囑勝中等廠經。而英日兩白廠。亦有進貨。計鑒樂鉅進太山等牌白廠經六十包。怡和亦進六十包。三井進二十包。川廠經…信孚進金魚十包。白乾大行進昌運四十包。黃絲印莊亦各手購辦。計克昌等進保格等六十包。價均堅定。惟灰絲經仍因缺無市云。

◎昨日怡和洋行呌莊市況

▲羽綾嗶嘰…見疲軟

昨星期三。怡英商怡和洋行拍賣各種布疋之期。共排呌各貨九十二件。計呌千一百十四疋之所拍妥者計八十一件。共三千六百十四疋。較上週少呌十三件。計六百四十九疋。尚有西緞羽綢。原布等十二件。計五百疋。因價不合。故未成交。各幫及本街行號需求不甚活躍。價格呈現軟。內以呢羽嗶嘰完全見疲。共餘各布大致次多少。今將拍妥各貨呌數及價格錄後。計羽毛二包。二十疋。價如桃紅人馬跌五錢。大紅小二幾。漢王加九錢。羽綾三包。六十疋。價如虎牌降二錢五。人馬跌四錢。馬頭小去九錢五。嗶嘰二包。六十疋。如馬頭跌二錢五分。虎頭跌五分。呢一包。六疋。價高五分五至一分。羽綢六箱。二百二十疋。價小三分。泰西緞十一箱。三百三十疋。價降二厘五至二分。亦有漲二厘。彩蓮閣豎子…花條小去一錢。元緞三箱。六十疋。價如桃紅小五分。七彩錦…四百二十疋。價如桐…五分。六彩錦加一錢。紗緞降二分。亦有漲三分至六分。漂布十一包。三百十八疋。價跌一分至七分。亦有跌二分至一錢三分云。

◎橫濱絲市又趨軟弱

生絲現貨。前日決定價格時。竟小去五十元。買方因此進意稍濃。然昨日期絲有跌。行情又小去三十元。八王寺牌呌價爲千九百五十元。共餘均無起色。

生絲。雖然昨日期貨又小去二十元。幸存底無多。賣方不願賤售。跌風或不至再厲。

◎煤市尚好

昨日煙煤市況。尚頗活動。因客路如蘇錫等。仍有買進。而本街工廠轉戶輪局需求亦暢。致茶會開盤。市面呈乎有濃復去春之狀。至三號因工廠需要其殷。市面更較緊挺。來貨繳備。稍減。大勢略平。衆之到已稍加多。開價難昂。以火車煤居多。因煤除供產外。餘均不見裝到。白煤交易。仍甚平淡。茲將市價錄列下。林西統八兩六錢五分。開平屑七兩六錢。悅昇八兩六錢。撫順九兩五錢。瓦斯八兩五錢。麥新八兩。余針七兩六錢。博山八兩四錢。開平屑七兩五錢。又七兩七錢五分。華水九兩。直隸六兩五錢。長興六兩二錢。池野六兩。高尾五兩四錢。井陘九兩八錢。河南白十二兩。山西二十三兩五錢。東京二十五兩。浙江十四兩五錢云。

◎神戶麵粉麩皮油豆餅市價表 (三月十一日)

麵粉	五·〇〇	豆餅現貨	二·三八
上海麩皮	五·〇五	又三月	五·〇五
漢口麩皮	五·一五	小麥(日本產)	一〇·三〇
天津麩皮	五·〇五	又(滿洲產)	一一·〇〇
滿洲麩皮	五·〇五	豆油	二九·二〇
豆餅現貨	八·六〇	花生油	二〇·三〇
又三月	七·三五		

經濟事情

◎甯茶振植公司請免稅厘一年

甯茶振植公司。設在江西修水縣白鹽坑地方。係由陳翊周集資所組織。自行買山種茶。備運機器。純用新法製造。惟創辦以來。所費浩大。業務未能積極擴充。是以上年該公司陳翊周。呈請准免內地稅厘一年。現經財政部照准。茲將財政部批示錄下。原具呈人陳兆麟。呈悉。該公司出洋茶葉。擬就內地稅厘一年一案。將屆滿期。既据聲稱。歷年營業虧折。茶場行將破產。姑准展期一年。限滿不得再行援請。以示限制。除令行江西財政廳。仍照前案辦理。並咨稅務處。轉飭九江關所屬之站卡。常關一律遵照外。合行批仰遵照云。

上海公共租界會審公廨公告

法租界會審公廨爲公示送達事

案據王德生即王德記控訴據送原告王德生律師代表原告王德生即王德記訴三月二十三號被告逕於三月二十四號到案審訊如逾期不到即照原告請求缺席判决此諭

中華民國十四年三月　日　本廨公告

冠生園紙盒廠啟事

本公司紙盒廠設在斜橋斜土路土路地方。因各部營業紛繁不暇兼顧。內應用一切生財俱備現經訂約租與莫善邦君承辦其出貨仍由本公司長年收買嗣後所有對於各戶往來賬欵或發生糾葛等情均歸莫善邦完全負責與本公司無涉再前本廠並無與人担保情事合併聲明特此露佈

律師羅達警告

次鑒南翔王承祺家族及親長人等鑒

包仁律師代表虹口天潼路口隆盛米號啟事

本律師受隆盛米號聘爲常年法律顧問如有破壞該號名譽及侵害營業賬項等情本律師當盡依法保障之責特此登報通告

上海和興鋼鐵廠開股東會

本公司定於三月廿一日星期六下午二時在南市董家渡路公司內開股東常會…

上海女子商業儲蓄銀行分派十三年份股利召集股東常會廣告

本銀行十三年份股利自三月五日起憑股票按股支取…

農商銀行分派股利並開股東常會廣告

本行十三年度股東常會決定於三月十五日(星期日)下午二時在北京中央公園…

鹽業銀行定期召集通常股東總會廣告

本行股東總會開會日期經本會議決定於十四年三月二十六日即舊歷乙丑年三月三日下午二時在北京總行樓上召集股東驗取入場券以憑到會如因事不能到會得可於會期前將股票就近交京津滬漢本行委託代理人並函知本行總管理處備案如有因股票不便携帶來京者諸君務於開會期三日前(即陽歷三月二十三日前)携帶股票到北京西河沿總行樓上…

市價一覽

三月十一日星期三

國外滙兌

△銀行掛牌

[illegible]

津漢滙兌

地名	行化	洋價
天津	[illegible]	[illegible]
漢口	[illegible]	[illegible]

金市

[illegible]

銀洋錢市

[illegible]

各國票價

[illegible]

上海證券物品交易所

[illegible]

上海華商證券交易所

[illegible]

上海華商紗布交易所

[illegible]

上海油荳餅交易所

[illegible]

上海麵粉交易所

[illegible]

外國股票

[illegible]

五金市

[illegible]

滬南米市

[illegible]

滬北米市

[illegible]

花紗市

[illegible]

絲市

[illegible]

油荳餅雜糧市

[illegible]

大連油荳餅市

[illegible]

麵粉市

[illegible]

洋布疋頭市

[illegible]

火油市價

[illegible]

蘇州市況

[illegible]

無錫市況

[illegible]

杭州金銀市

[illegible]

湖墅米市

[illegible]

嘉善市況

[illegible]

哈爾濱市況

[illegible]

硤石米市

[illegible]

旅行一覽

火車時刻表

滬杭甬路滬杭段

△下行車 ◎上海北站開 ◎上海南站開 ◎松江開 ◎嘉善開 ◎嘉興開 ◎硤石開 ◎長安開 ◎杭州開 ◎閘口開

△上行車 ◎閘口開 ◎杭州開 ◎長安開 ◎硤石開 ◎嘉興開 ◎嘉善開 ◎松江開 ◎上海南站到 ◎上海北站到

[illegible]

輪船進出日期

三月十一日進口

今午出口

長江班 寧波班 大連班 牛莊班 牛莊大連班 威烟津班 烟津班 天津班 香港班 厦門班 厦港粵班 汕港粵班 港粵班 溫州班 福州班 崇海班 定海石浦海門班 通揚班 重慶班

青島班 秦皇島班 香港小呂宋班 舊金山郵船班 溫古華郵船班 西雅圖郵船班 紐約班 英國郵船班 法國郵船班 德國郵船班 意國郵船班 歐洲貨輪班 印度神戶班 爪哇班 孟買班 世界班

[illegible]

銀票走竊

[illegible]

半身不遂丸

瘋症良藥

[illegible]

德法麟氏

痰咳無憂

痰爲之先導 肺經生痰

痰之爲物，隨氣升降，無處不到。入心則癲癇，入肺則咳嗽，入筋絡則痲痺疼痛，入皮肉則瘰癧。甚於咳嗽

痰之器 皮肉 化除無形 新仿單及辨眞券者，方的眞。出售假藥

上海崔氏擬香盧藥房啓

體虛白帶丸

上海濟生藥房費伯英醫生製

仙品馬寶治凝如神

京都天寶齋啓

大舞臺二月十八夜戲

張春海　畢小樓　張韻宸　孫少堂　李瑞亭　姚俊卿　劉蕙琴　趙韻聲
黃玉麟　小達子　毛韻珂
賈璧雲　趙如泉　張桂芬　趙文連　孫慶芬　韓玉卿　李勝奎　殷春虎

十七本狸貓換太子　十八本狸貓換太子

共舞臺二月十八夜

林樹森　趙如泉　粉菊花　金少山　王文祥　王榮森　馬春甫

筱叫天　實叫天　美玉

七擒孟獲

亦舞臺二月十八夜戲

黃艷芬　朱凌雲　韓長寶　張德俊　張國斌　九陣風　李春來　譚富英　南　朱素雲　尚小雲　小翠花　王連浦　韓長寶　九陣風　小翠花　尚富霞　張德俊

全本穆桂英　全本四潘金蓮

更新舞臺二月十八夜戲

杜文林　于星垣　楊子瑞　趙君玉　貴俊卿　王芸芳　劉四立　韓金奎

三本飛龍傳　連演　四本飛龍傳

天蟾舞臺二月十八夜戲

五本　漢光武　復國走南陽
兩本夜開演
六本　漢光武　復國走南陽

丹桂第一臺二月十八夜戲

尹九霄　陳喜奎　于蓮仙　碧琴芳　郭春華　陳喜星　高百歲　郭春華　裴雲亭　樊春樓　王麒麟　王靈珠　楊壽山　裴雲亭　王德義　王靈珠　王麟培　麒麟童　高百歲

南天門　冀州城　臨江驛

新舞臺二月十八夜戲

初次新演茅山得道

廣舞臺聘請香港珠江艷影全女班二月十八日夜戲

日戲　特編配景艷世情新劇　情痴
夜戲　新編配景離奇愛情艷劇　藍橋上卷　約

大世界文明新劇二月十八日夜戲

一三窮富家命花葉
陳野禪　李顧　林陳　趙笑佛

新茶花

(全體名角日夜登台)

大世界髦兒戲場二月十八日夜戲

王九子　董月紅　景玉峰　湖北紅　盞燕三　勝飛雲　張如英　小文金　查月來　小桂芬

雁橋　疑記　京關頭庵　翠屏山

大世界乾坤大劇場京班二月十八日夜戲

謝雨亭　馮君永　杜棠花　史韻秋　蔣如泉　李月樓　梁蓮芬　王俊圃　月亭　小客串　范永慶　董雲秋　蕭青強　蓋天紅　李蓮芬　杜韻秋　陳善甫　蔣月樓　白叔安　潘雪芳

鐵公雞　前部　水滸

小世界京班二月十八日夜戲

胡黑　郭彥　蓋春來　張紫珊　袁奎官　單德　張元　張劍芬
胡黑　郭彥春　蓋來　張紫德　邱德春　修　單劍

巴關　和　坡

翔華舞臺記

(在虹口香烟橋兆豐路底天寶路中)

十八日　花好月圓
十八夜　外交聲中之愛國女　殺夫救國

南京下關花園飯店陰歷二月十八夜戲

劉先臣　趙云伯　閻少訪　李雲昇　王華甫　袁靈芝　袁靈芳　樊榮卿

南京下關大舞臺二月十八夜傑作好戲

隨雲卿　筱英童　金英英　何蘭秀　張翠娥　張燕亭　劉榮昇　翠雲霞　張彥芝

全本珠簾寨　新安驛　洪潘打　花蝴蝶

周筱虹　周杏泉　王一飛

笑舞台

續編上海 黃愛珠遺恨記 今夜開演

◎二本黃愛珠出現了

新舞臺

利用機器之佈景 茅山得道

第五本第六本劇情之說明

特聘南北馳名獨一無二文武坤角鬚生

客串 露蘭春

十九夜 二十夜 雙齣 廿一日 廿一夜

盜御馬　連環套　落馬湖　四郎探母

共舞臺

重編歷史好戲 第三國 七擒孟獲

更新舞臺

四本 飛龍傳

大舞臺

十七本 十八本 狸貓換太子

十八夜初次起演

樂意樓

王老才　失荷包　提妖　採木香　珍珠塔

共和影戲院

大水橫 復仇記

新愛倫影戲院

今夜開演 奇女丐

城南通俗影戲院

中國影片 松柏綠

大英牌影戲院

冪面姻緣

法界大影戲院

初次到申 美國著名美貌舞女 六姊妹 大跳舞

卡德大戲院

不堪回首

中國大戲院

中國歷史影片 連環計

開北影戲院

內容大新不惜重價從美國購得

勞麟生主演

第一偵探名片

Herbert Rawlinson

梁上君子

愛普廬

今日下午五時一刻及九時一刻

名藝競爭合演

美麗女明星麥克愛稜主演

MAD WHIRL

棒打薄情郎

(二)春情艷影舞

(三)新紅綠眼鏡

第二期影戲春秋已出版本院代售

天 特演周信芳君新排好戲 桂 大漢開國紀念改良 第 裝東特別編關歷史 一一 好戲今日發表情節 台

頭本 漢劉邦

統一滅秦楚

注意○ 二十夜初○次起演准○六時開鑼○頭幕須彌○大會全班○藝員一律○登臺先行○露佈佳座○無多請諸○君早臨爲○荷

天 名角登台 蟾 演名劇務請各 舞 界早降臨 臺

（能編能唱多藝多才唯一文武唱做老生）

常春恒

准十九夜登台演唱東漢歷史最近編排初次啟演兩本新劇

第七本 第八本

漢光武 漢光武

復國走南陽 復國走南陽

十九夜初次啓演

亦舞台 十八夜雙齣好戲

尚小雲 秦良玉

特煩尚君小雲新排大明歷史好戲

明崇禎末葉天下大亂羣賊蠭起流賊闖張獻忠等攻陷夔州石柱司宣撫使秦良玉興兵勤王天子溫旨嘉獎召見于平台賜錦袍一襲御製詩一首并改其所駐兵地石芝爲四川營（今四川營現在北京順治門外尚有秦良玉遺跡在焉）良玉奉旨收蜀前軍至二郎關賊埋伏地雷其下良玉夙精天覩地聽之學連夜移營去賊竟以爲良玉已死夜往劫營良玉遂乘機攻下夔州穿賊授首正蠭返蜀會錦州牧陸遜之率令帖軍驚其絕色微挑之良玉怒幾以死殉陸遜皆跪求乃析御賜錦袍之袖以示決絕云尚藝員小雲排演此劇費時數月之久一切詞句均親加修改倚佈佳妙裝束新奇特別打武全劇二十餘場演三點鐘之久近因紳商特煩現今排練純熟即日開演坐位無多請諸君早臨賞鑒爲幸

全本 穆天王 代演雙齣 牽手好戲 四本 潘金蓮 演

越舞臺 開北海寧路西天保里口 特請越郡名曲一班優等 名班文武藝員香登台 足期及三四六准演日戲

十八日戲 雙龍會 挑繡簾 落繡鞋

夜戲 硃砂傳

鍘判官

大減價 日戲價目樓三角 包廂二角官廳二角 正廳一角普通一百 夜戲價目樓四角 包廂三角官廳三角 正廳二角普通一角

北四川路 愛普廬影戲院 海甯路口

紅綠眼鏡

香艷情歌風流妙舞 加演 美國領事

今日下午五時半及九時一刻開映

法界霞飛路十一號 恩派亞大戲院 電話中二○七六

三月十一號星期三起至十三號星期五止 每晚七時一刻及九時一刻開映二次

唯一奇情名劇

墮艇巧緣

"The Broken Wing"

乘飛艇。遇暴颶。不幸輪覺摧折。人機二墮。踦蒼天。嗚呼快哉。忽見少年飛來。既驚且奇。見仇人。生惡心。于是製計設策。期洩恣恣。揭好情。揚忠良。因此後男少女。遂成夫妻。

靜安寺路 夏令配克大戲院 電西一四七

今天日夜下午三時晚間九時一刻開映 首屈一指愛情名劇

虎口餘生

演員都是明星○形容謝談盡致○情節纏綿奇詭○含有勸世深意○佈景處處特色○成本所費巨大○

新世界

南北交通地道 門票小洋二角

達社 文明新劇 十八日 金玉奴 十八夜 電術奇譚

大劇場 文武京戲 十八日 打子放逃 忠孝圖 洗浮山 十八夜 二本狸貓換太子

北部劇場 髦兒京戲 十八日 獨木關 汴梁圖 大補缸 十八夜 殺子報 兄妹串戲 鐵公雞

大世界 游藝摘要

◎髦兒戲班及

◎新劇場散座等

◎一概免費不另售票

乾坤大劇場新添名角多人新排連台精美新劇唱作俱全奇巧佈景 只售小洋一角影戲附送不另取資

新排 四本狸貓換太子 諸葛亮招親

排練已熟不日開演

棕欖香皂

古人以蘭花比君子因其幽香清遠雅而不俗 棕欖皂作淡綠色香氣亦清遠若蘭且能潤膚故各界人士皆愛用之

美國製造

三天包好 白濁

德和公司 程鳳生

立止牙痛藥水

仙壽窩

專治肺癆藥水

◎專治肺癆藥水◎

江逢治化學製藥公司

上海大戲院 北四川路崑山路口 上海唯一之影戲院

每天開演三次○日戲一點一刻○五點半○夜戲九點一刻起

空前絕後第一神怪愛情佳片

電影明星范朋克○中國女明星黃柳霜合演傑作

月宮寶盒

十四大本一次演完

萬國大戲院 今日起開映 破天荒技術愛情影片

情海風波

法麟氏送診 當日止痛止濁一盒包好

立止白濁丸

化毒丸 橫痃丸 瘡散 補腎丸 下疳 白濁丸

六零六醫院

專治花柳病

六零六針 每針三元

特別注意

專治筋骨痠痛四肢麻木瘋癱等症

瘋症百效丸

濟生藥房

白濁速醫

德國九一四白濁丸

德國內服六○六丸

功勝打針六○六藥膏

梅毒瘡癤

下疳散

戒烟神藥

美敦洋行

Eisler, Reeves, Murphy and Tipple Ltd,

驗船師

美敦洋行啟

快活林

獨鶴抱恙談話暫停一天

滑稽專電

段干木在善後會議大哭且有三副眼淚一哭南北不能統一二哭軍閥不肯裁兵三哭財政紊亂已極(北京電)(恢公)

東大易長風潮教授中有胡柳兩人與謀學生贈以『陽復先生』與『陰謀先生』兩徽號(南京電)(化雨)

胡某此次被東大學生驅逐說者謂實上其本家胡說之自古成功在嘗試之當(南京電)(化雨)

近日天氣驟熱說者謂一般議員多遊熱昏故發言未免雜亂(南京電)(秋月)

某典當因收受潰軍所當之軍衣軍帽甚多擬拆去肩章符號售於上海某戲院以作滑扮軍人之制服(蘇州電)(笑忍)

某公館鼠多如鯽四小姐之足掌昨夜覺被鼠子咬得血肉橫飛寸步難移現已送請寶隆醫院診治(麥根路電)(雲中鶴子)

◎俠義小說 玉玦金環錄 (續) (不肖生)

第八回 妖人造亂市惠愚民 義僕撫孤推乾就濕

不瞞諸位說。這兩只皮箱。裏面實有五千兩銀子五百兩金子。祇是這些金銀。並不是我母親的。我還有外祖母今年八十六歲了。我母親迎養他老人家在任上。因我母親虧空了公款無法償還。外祖母祇急得日夜哭泣。家母知道了這情形。祇得變賣家產。勉強湊足了。我母親所虧空的數目。恐怕塞旁人押運。這些金銀去銅仁府在路上失事。在素素之家湊集這點兒東西已是費了很大的氣力。若是半途遭了意外的事。眼見得我母親永不能脫罪押。的苦。而我衰老的外祖母勢必因悲傷喪命所以命兄弟。親自押運。如果我外祖母在這時候因痛子傷生我母親。天性純孝必以身殉母。我母親年近六旬。一旦遭這種大故。也萬無生理。因此兄弟不敢作主。余這箱裏的金銀。做人情祇道幾包洋錢是家母給兄弟做盤纏的兄弟情願在路上節省些兒分幾元送給諸位做茶錢草鞋錢。求諸位不要嫌少。省驗收了。那個貧老的徒弟聽了。就搖着手笑道。先生快收起來。我們是規規矩矩做應生意的人。也是因爲這條路上不大好走。時常聽說有打劫的事。發生時。地道集八個同行的一道走。不瞞先生說。我們是老在這條路上做生意的人。各人手上雖够不上講有功夫。然每人對付兩三個儘漢。這勉強對付得了。我們正要走銅仁府。經過先生若不嫌棄。我們陪先生同走。路上便是遇了打劫的強人。請看我們那飛應的扁擔。兩頭都是很銛利的鋼尖。也就可以幫先生殺他們一個落花流水(未完)

◎二吳論 (柳簃)

二吳者。吳光新吳佩孚也。吳光新反直系也。吳佩孚直系也。兩不相侔。胡爲乎相提並論。爲其均自湖北逃亡者也。均自湖北逃亡又何足相提並論。爲其均爲盧潞南所縱也。盧潞南縱吳光新吳佩孚放縱又何足論。爲其昔日縱一吳光新而反直系。添一要人也。吳光新在湖北監獄中何能逃亡。有盧潞之縱。今日縱一吳佩孚而直系。更添一要人也。吳佩孚舟泊黃州有淺信兵。南縱之。無不可以逃亡也。吳佩孚自不可逃亡。監視又爲能逃亡。既有盧潞南縱之又何往而不可逃亡。也夫逃亡不足論也。逃亡而爲二吳則有足論也。何也。吳光新反直系吳佩孚爲直系也一爲反直系而姓吳。一爲直系而姓吳故曰二吳也二吳之名稱。原不足論。爲其有湖北逃亡之事故稱之也唐詩遺恨失吞吳。吳吞天口也吳與吞即吳佩孚吳光新是也。失若逃亡也。遺恨若逃一吳光新而反直系多事故恨之。遺一吳佩孚而直系更多事故尤可恨也此二吳之有足論也。

◎寓樓隨紀 (士修)

庫倫農人對於商業不甚研求。美商儲昌洋行曾以三百斐瑪駝裝載茶葉布疋烟油等貨運往庫倫共購皮二百餘萬元以一小盒洋烟可換小麴皮一張到京後大洋六十元利息之厚出人意外云。

伍廷芳博士與日本大隈重信俱欲爲衛生之術修不老方者也大隈曾著一書自信其壽命可達至一百二十五歲生平好花園菊尤其所嗜曾集開六百餘種菊四百餘種植諸庭園早晚散步其間大有管領羣芳之概伍嘗以貧與大隈互賭壽命之長短存一巨款於銀行以備有一人去世即爲後死者所得及民國十一年大隈逝世伍仍無恙此款遂爲伍得云。

河南省城內有龍亭人稱爲趙宋故宮遺址地勢極高登臨遠眺全城在望上居爲玉皇殿下爲祖師廟相傳內有寶座欲入展覽須由廟祝啟門持燈引入有巨石成方形大若方桌四周雕龍鱗爪欲活色呈青黑以手摸之光滑如鏡寶座固不可必然確爲千年故物或云是趙宋殿陛間物也。

袁氏洪憲時代有女偵安會安某者原係魯人爲曾任山東礦業道丁某之妻丁罷官安即下堂流寓北京爲土娼民國三年籌女偵安會以獻媚袁氏得出入統率辦事處爲女偵探乃廣招土妓作女學生裝束專在中央公園及勸業塲等處勾引青年入其彀者即栽賊密報統率辦事處捕送軍政執法處斃以博厚賞□浙江錢塘縣知事秦慶華之子謙文由日本卒業返國赴京應法官試於公園邂逅一女學生愛情既洽遂訂婚約女即邀周其家未幾即被捕於四年正月在獄飲斃時女爲送衣被自署未婚妻臨刑假來送別並領其遺物秦至死終未知其未婚妻之爲偵探也當時類此者甚多皆安某爲之祟云

直皖戰後段祺瑞寓居京城閉門學佛著棋消遣及十一年二月間奉直暗鬪甚烈時段乃微服赴京徐東海聞之疑懼不安乃囑倪嗣沖假借善社開箱僞爲乩語託名張桓侯降壇段芝泉根器不凡惜悍於羣小此次貿然出京將來於彼本身大有不利亦因其火候未到故少忍耐工夫不免有悞入歧途之嘆云云復用黃紙謄錄密寄天津老段得之大爲惶惑神思不寧者累日後有北京友人告以畢竟始行釋然

◎友朋雅謔誌 (四) (心潮)

陸君仲安具文學天才。常製小詞小詩。調侃友人。韻之頗可噴飯。曾見其形容北京本地留書人兩首西江月。第一首云。行路搖來擺去。開口若也之乎。未曾說話偶搖頭。偏好謅今比古。小辮微同曲鱔。牙泥直勝糞糊。問他胸有幾多書。志異紅樓水滸。第二首云。一部西廂南曲。背得滾瓜爛熟。具是銀樣蠟鎗頭。狂說有情春處。柳絮新詞記取。菊花好句知無。斗方名士總難如。做做燈謎算數。或曰現時海上詩謎盛行。頗頗篡臍大有其人。二首末句。不妨改爲打打詩謎算數矣。

客溫七年。他鄉所爲。催貸妻知予貧。善爲從賠。努力生產。三致千金。惜是女流。否則將爲第二陶朱公矣。或曰陶人。媸嫱而爲器。斯何器乎。器也。

當第三女出世時。予數日未出外辦事後同事詢予何事不出予曰家中發生大問題也同事皆詫愕不知所以予曰直告君等予在家捉姦耳同何人予曰內人也。同事皆詫愕不知所對予徐徐曰諸君勿誤會疑友內人貞操問題姦字從三女予第三女出世在家伺候非捉姦而何同事皆大笑。

友人孫君竹青近於覩較予尤甚不亞於鄭君正秋也一日互討論一電文孫君頗有所發揮見地加人一等予曰以君深刻之目光宜其有此深刻之觀察孫君不加思索遽對曰予之目光誠深矣然未及吾兄伴墨之刻也。

常州名士何心冷慈氣態慮在友人中可稱第一嗜麻雀甚而計算絕無喜留么九即人家已經碰出之風子彼亦將第四張珍同鴻寶每戰必北北後則悔言明日必戒賭實則明日之賭如故也何名必友人曾爲之聯曰何必心冷何必心冷以之徵聯迄今尚無善對也。

甲子之春國際問題研究會幹事奉讌於小有天主席勸酒甚力令每人至少須飲酒若干杯予素不善飲僅能強飲二三杯是日困於軍令無可擺脫乃心生一計假小便爲名出覓侍者如何如何辦法返有頃提出一議謂每人飲若干杯則杯有大小又可裝高低頗易有流弊不如各罄一壺則最爲公平衆贊成乃令侍者以酒進每人手一壺各自斟酌予亦強作難飲狀人亦不相疑也竟得以此変卷實則予之一壺乃以茶代酒侍者雖以茶進而仍得肥酒給賞故亦表示歡迎也。

金君殼人友朋中之善謔者也某日忽至其友常有往來之菜館中詢某君家中有自無錫常州逃難來滬者親友二十餘人因已日餘未進膳囑即送蛋炒飯四十碗往菜館中信以爲眞即如數送往則某君家中實無一客對此四十客蛋炒飯惟有大罵金君之太會捉弄人而已又一次金探知其友人家有四人作雀戲至晚乃先電話告其友謂今晚知府上有嘉賓特令送上和菜一桌以供大嚼其友初尚謙遜金則固請謂已囑菜館中預備矣友見其誠懇則亦受之及菜送到則四大碗肥肉也。

民國八九年間予自杭來滬未久時友朋每晚必集於新民圖書館如馮君小隱周君劍雲姚君民哀管君際安但君杜宇等幾於無日不到而夜間則從事於竹林遊地點多在民哀家中因此民哀家中之娘姨對於吾輩常往光顧之賭客一一賜以佳號小隱則曰大塊頭少爺劍雲則曰黑面孔少爺際安則曰矮子少爺少爺上面加以諢號眞可謂亦雅亦俗且劍雲尤冤枉因劍雲極高修偉其寓處桌上香水梁端而孔並不黑但眉毛濃耳杜宇多力僧格亦壯健友朋中乃有强盜之稱。

在杭時曾一度服務財政廳兩年之中廳長兩易初爲莫永貞繼以張厚璟每易廳長則廳中職員必爲一度之餞行送往迎來官塲妙技當有人作滑稽詩以嘲之曰一年一度送行酒不是劉莊即宋莊廳長一尊居上座科員兩旁列遍廁句不能盡憶極調侃之能事。

遊藝消息

上海影戲公司但杜宇導演之重返故鄉一劇惜深含哲理描寫都市生活社會狀況維妙維肖劇中人名即以各個人之身份爲名故說明妙語雋圖前後呼應復以寓意甚表出之益覺意味濃深主角殷明珠女士及各重要演員皆一時之選而光線之明晰外景之幽雅內景之富麗可允爲國產片中獨步全劇業已攝完現正翦割並加說明月內即可發行云 (亮)

徵集著名國廠 懸運有無各得其所

陽春天氣。及時行樂。面貌美麗。到處便宜
換膚美容機
每件二元寄費二角
歐西各國早已風行
總經理處上海望平街中市 世界貿易公司啓 外埠郵購十足通用

新 大理院判決例大全
再版出書 特價千部
本書自出版以來。頗受社會歡迎。不數月間初版三千部。即行售罄。各省司法公團。來函訂購。聯絡不絕。本局特趕印再版。提出千部發售特價。以公同好。大好機會。幸勿錯過。
大理院判決例大全 解釋法律效用的唯一巨著 是
『法官得此』……可爲審判案件時之臨時顧問
『律師得此』……可爲代理訴訟時之辯護佐證
分類輯選檢查便利
夫法律之關係甚重。一字之差。有關生命。假使之點甚多。苟無明確之解釋。必致引律錯誤。本局近謀法界之便利起見。特請法律專家。將歷來政府公報之大理院判決例。分類輯成。以供研究之參考。誠爲法界之要典。
全書編目
大理院民事判決例分類大全
大理院刑事判決例分類大全
大理院民事訴訟法判決例分類大全
大理院刑事訴訟法判決例分類大全
價目 全書洋裝四大厚冊價洋二元四角 特價祇收大洋一元二角 另贈價值一角之精緻書盒一只 外埠函購寄費加一 郵票代洋以一千部爲限 售滿立即恢復原價
上海英租界青島路 大通書局發行
分售處 上海大東書局 通化書局 北京佩文齋 自強書局 天津江東 文華 濟南 德安 大慶堂 南昌文明書局

拍賣農場
穀舞臺
金筱仙 朝忠
鳴鶴社第一女子蘇灘
文舞臺
吳品如
女子醒儂 葉如玉
三日癩疥瘡藥

致富正道

儲口蓄

本行爲勸導儲蓄起見將各種儲蓄便利辦法列左

△定期半年息六厘定期一年息八厘十元以上即可開立存單(甲種)

△定期三年息九厘半可按月取息(乙種)

△存洋三十七元六角八分八厘滿十年可得本息洋一百元(丙種)

△存洋三百十九元於三年內按月可取本息十元(丁種)

△存洋一百元以上五年期可得息一分二厘每半年付息一次(戊種)

△每月存洋一元滿十年可得本息洋二百零八元九角七分(己種)

△每月存洋六元五角七分九厘滿五年可得本息洋五百元(庚種)

歡迎參觀章程備索

上海 新華儲蓄銀行 啟

地址上海天津路鴻仁里口

電話中央四七一四號

總行設在北京 天津分行設在法租界

請用半送半買之便宜貨

本廠十週紀念 特別廉價一月

號碼	品名	每塊價目	每打價目
1	大號白牡丹麝香皂	大洋二角八分	大洋二元八角
9	大號雙十牌香精皂	大洋三角	大洋三元
4	大號方形玫瑰香皂	大洋一角二分	大洋一元二角
7	大號荷花牌香皂	大洋一角	大洋一元
8	大號真正檀香皂	大洋二角六分	大洋二元六角
5	二號二香牌玫瑰皂	大洋七分	大洋七角
11	大號太平洋香水皂	大洋一角四分	大洋一元四角
54	大號麒麟牌桂花香皂	大洋一角七分	大洋一元七角
55	二號全上	大洋九分	大洋九角
62	大號財神牌桂花香皂	大洋一角四分	大洋一元四角
63	二號全上	大洋八分	大洋八角
67	大號花球牌桂花香皂	大洋一角七分	大洋一元七角
68	二號全上	大洋九分	大洋九角
95	大號金麟牌桂花香皂	大洋一角八分	大洋一元八角
88	大號衛得吒三色金花香皂	大洋二角	大洋二元
16	大號鐵盒四美黑香皂	大洋三角	大洋三元
94	大號鐵盒爲玉鄒花香皂	大洋三角六分	大洋三元六角
93	大號鐵盒招財牌黑香皂	大洋一角六分	大洋一元六角
98	二號鐵盒三色透明香皂	大洋一角二分	大洋一元二角

上列香皂買一塊送一塊 買一打送一打

中華興記香皂廠

製造廠 發行所

發賣處 上海法租界三洋涇橋南首 電話中央三九三七號

保衛爾神效牛肉汁

生出氣力

凡能做事之人乃能取用世界上其精力得手竭之做事人足下欲在應吃保衛爾牛肉汁加添力量生氣世界上保衛爾則未且必...

BOVRIL

COLGATE'S RIBBON DENTAL CREAM

用絲帶牌牙膏擦牙 定能獲益滿意

齒牙立見光潤潔白 一切牙患消除

不論談笑皆添風韻 從此口福無窮

各處大商店及藥房均有出售

上海四川路念九號 任博洋行總經理

傳華醫院

張鳳祥 男女戲法 神童雙簧

沈易書 南全方班 拉場戲面

立止咳嗆補肺露

立愈白濁奇效草

感謝法麟氏醫生 愈我瘰子頸

瘰癧

德法藥房

HIMRODS

治喘神藥 專治哮喘立見功效 各藥房均有出售

神效立止 婦女白帶丸

心胃氣痛水

咪吃蘭汽車胎

各大汽車公司均有出售

式樣齊備 大小俱有 全係新貨

始創於一千八百九十五年專造汽車所用之汽胎以精益求精爲宗旨

物品優美 取價極廉

專治婦女體虛挾濕

體虧白帶丸

丸 期 調 經 丸

腹 痛

程德和 鳳生

夜日送診 醫院 濟善 病

巖重之傷風惡寒症神效藥片

哔士專治喉痛肺病等症

哔士

PEPS

治之立愈

哔士治療功用即在呼吸之際

上海四川路 德康洋行經理

廣東種德園精製靈效藥品

最著名之婦科聖藥

烏雞白鳳丸

主治

價目

晨商部 一等獎 薄荷錠

種德園老藥局

唐拾義久咳丸

婦女閉經丸活人無算

乾血癆第一聖藥

羅培德白色補丸

鹿頭牌白色補丸爲治婦女血虛體弱無上聖藥凡月經不調產前產後諸症服之添血液壯身體孕婦服之安胎產之有特效外國有名醫士皆證明此保丸力能培元生精功效無比(二)

法國克林廠製造各大藥房均有出售

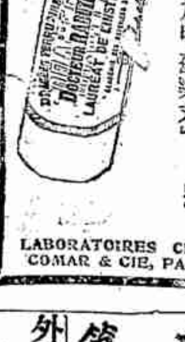

此丸在南洋各埠暢銷已久一名大補血鐵藥加補蘇瀅丸

LABORATOIRES CLIN COMAR & CIE, PARIS.

蘇灘 施湘芸 競爭原價 飛來鳳 戲法

新魔術奇術 胡壽慶 女子戲法

上海第一 王德岩 男女戲法

久馳名遠 特別靈驗 與衆不同 包愈斷根 購須認明

鴻舞臺 特別大八線戲

乾坤 少范山 珍珍 盈盈 范醉春 蘇灘

新增特別電燈担

金聲社全體女子

金蓮士 金士芳 金士芬

玉韻集全體女子蘇灘

蔣婉貞

錢鳳仙 錢鳳弟

孫是娥

男女少鄭慶 朱筱娥 蘇灘

最著名唯一女子蘇灘

王美玉

榮舞臺

筱桂蓀 遷移 聲明

邱聘卿 三絃拉戲

陳金恩 寧波 南詞

共舞臺

耳聾

華德方指南

婦人經水不通乾血癆症

閉經

香港鍊雲藥房

虛白帶丸

諸瘡一見消

疥瘡癢止

乾濕癩 疥瘡

古今第二

婦科降生丹

外埠各界鑒◎函購絲毛織品寄費奉贈價目列後 批發

上海四馬路中 美大洋行公司函購部啟